臺灣日日新報 夕刊
四月十九日
夕刊定價一部二錢

和蘭は何國こ雖も蘭印に侵攻を許さず
蘭國公使、米國に表明

【ワシントン十八日發同盟】オランダ外相ファン・クレフェンス氏は十六日有田聲明に關聯し右與公使に訓令しオランダ政府は現在蘭印の保護を何れの國にも依頼して居らず將來もこれを他國に依頼せざるべき旨を言明したが十七日午後ルードン駐米オランダ公使は國務省にウェルズ次官を訪問し蘭印問題に關し要談の後

オランダ政府は如何なる國と雖も保護を名として蘭印に侵攻することを許さずと述べたが、右に關しワシントン外交界ではルードン公使の言明はオランダ政府が假令英佛或はドイツの戰略の掩護へ參つた場合にも飽迄自國の獨立を維持せんとするに至つた證左なりと解してゐると言明した

日本政府こ同見解
英次官の答辯
蘭印問題 英議會の論戰

【ロンドン十八日發同盟】蘭印に關する有田外相の聲明は英國朝野に多大の反響を生んだが十八日の下院に於て此の問題に關して活潑なる質問が應酬された、質問應答の大要左の通り

△テラングラハム議員(保守黨)政府は若し戰火が和蘭に波及し和蘭自身が戰場となつた際、蘭領印度諸島の平和維持を日本に委ねる意思ありや

△バトラー次官 政府の聞知せる點より日本政府は蘭領印度領海の平和維持に就き日本のみが責任をとると云ふが如き何等の用意をして居ない、同問題に就いては英國政府が日本政府と同樣の見解を持して居る

△ロバートモルガン議員(保守黨)政府は將來東洋に戰火が波及する場合英米兩國政府が蘭領印度に關し相互協議し合意の上同一政策をとる可能性ありとするや

△バトラー次官 英國政府は東洋に於ける共通の利害に影響を與ふべき問題に關しては常に米國政府に之を通達することとしてゐる、併し蘭印に關する米國の將來の政策は米國自身が責任を持つて決定すべきである

十八日ハル米國務長官の聲明を見たがロンドンに於ても多大の反響を呼んで居りロンドン各紙は筆を揃へてハル聲明に關聯し蘭印問題を取り立ててゐるが、官邊では右聲明に對する論評は一切差控へてゐる、唯外交消息通は有田外相の聲明は日本は單に蘭印の現狀に波瀾を生ずることを希望しないことを表明したに過ぎないと解されるから日本の求むる處は英政府も亦同じく希望してゐる處である、而してオランダが戰爭に捲込まれた場合の蘭印の地位に關する英國の正式聲明に就いては十八日午後の下院において表明されるものと豫想されると語つてゐる

蘭紙の論評

【アムステルダム十八日發同盟】蘭印問題に關する有田聲明に次ぐハル聲明はオランダ本國に於ても異常の關心を以て迎へられて居るが十八日のアルゲマイン・ハンデルスブラット紙は

蘭印は各國通商市場に重要なる意義を有して居り此點から太平洋の二大強國が蘭印を第三國の支配下に置く事を欲しない旨を聲明した、之は當然である

有田聲明に英國も贊意

【ロンドン十八日發同盟】蘭印に關し過般の有田聲明について

白軍愈よ國境防備
國境市民も既に退去

【ニューヨーク十八日發同盟】ベルギー、オランダ國境線の不安擴大と共にオランダ、ベルギー兩國とも緊張してゐるが十八日UPブリュッセル電はベルギー軍國境線の防備に就くと報じて各方面に衝動を與へてゐる、UP電の內容左の如し

一、ベルギー軍はリュクサンブール國境を隔てドイツのアーヘンと向ひ合つたオランダに至る獨白國境四十五哩の間にある要塞防備強化の爲に同方面に增員された

一、國境附近多數市民は既に退去し砲擊の邪魔になる建築物は爆破され街道の乘物は交通を停止された

スタヴァンゲル會戰
獨空軍の巨彈に 英艦多數損傷

【ベルリン十八日發同盟】ドイツ軍司令部發表

一、ナルヴィク地區に於て英軍は十七日始めてヘルングス、フィヨルドのエルベガルスメン附近に上陸を試みたがドイツ軍は之を擊退した

一、英空軍は十七日トロントハイムを空襲し來つたが獨空軍の反擊により完全に失敗した

一、ベルゲン地區は終始平穩

一、英巡洋艦は十七日午前遂附近よりスタヴァンゲルを砲擊し獨機四機は砲彈を受け損傷を蒙つた獨空軍は直に英艦を爆擊、英巡洋艦一隻に巨彈を命中させ之を擊沈更に甲板オラビカッ級巡洋艦各一隻に對し巨彈四個を命中せしめ主力艦一隻にも損傷を與へた、右損傷した兩艦の中巡洋艦はサーフォーク及びロンドン級のもので其の一隻は甲板に損害を蒙つた、他の一隻は艦體が傾き海面には多量の油が流れて居るのを目擊した街との連絡の

で英本土周囲一艘をスタヴァンゲル上空で擊墜した

一、西部戰線ではザール・プリュッケン南西の我が前哨隊は一箇中隊の敵の攻擊を擊退之に損害を與へた

英軍上陸

【ニューヨーク十七日發本社特電】ストックホルムにあるノルウェー關係有力筋は英國軍の有力部隊が更に十七日トロントハイムに近い地點に上陸しその爲めノルウェー北部戰線…

トロントハイムで激戰か

【ロンドン十八日發同盟】當地に達したストックホルムよりの情報に依れば英國軍の一部隊はトロントハイム北方ナムソスに上陸したと云はれる

獨軍は交戰中部方面に於いても英軍はトロントハイム北方百三十粁のナムソスに上陸グロング及びステンケル附近にあるノルウェー軍と協同してトロントハイムに向ふ作戰を遂行しつつあり近くトロントハイム附近が英獨兩軍激戰の中心となるものと見られてゐる

諸軍一千餘捕虜

【ベルリン十八日發同盟】十八日午後DNB通信社發表に依ればオスロの東南方スエーデン國境に至るまでの地域は全部ドイツ軍手中に歸した、又この方面の戰鬪に於いてノルウェー軍の士官兵士二千餘名がドイツ軍の捕虜となつた

莫大な戰果
中條山脈殲滅戰

【中條山脈〇〇前線十九日發同盟】天險中條山脈に蟠踞された敵第四十四軍殲滅戰は稀に見る戰果を收めたもので、十七日夕刻までに判明した戰果は左の如く莫大なものである

敵遺棄死體四千五百、捕虜六十、鹵獲品迫擊砲十二、其他兵器彈藥多數

パリ港船舶立入 伊國政府禁止す

【ローマ十八日發同盟】イタリー政府は十八日突如アドリア海に臨む要港バリを船舶立入禁止區域とする旨發表した

官吏制度改革案
大綱は來月末閣議に

【東京十九日發同盟】米內首相は第七十五議會で官吏制度改革の要ありと與次官明したが法制局では右に基き議會終了と共に企畫院と連絡をとつて

一、身分保障令の撤廢
一、文官任用令の改正
一、高等試驗令の改正
一、人事交流の確立

を主とせる官吏制度全面に關して

これが改正原案の研究に着手し此程大綱の立案を見るに至つたので更に檢討を加へ早ければ來月地方長官會議終了後の閣議に附議したい意向を有してゐる、然し官吏制度改革は歷代內閣が手を燒いた問題だけにその取扱ひに慎重を期してゐるので閣議に大綱を附議するのは來月末となるものと見られる

精動顧問、參與の人選

【東京十九日發同盟】改組精動の中樞機構をなす理事會の組織並に顧問及び參與、參與の人選等に關しては十八日堀切精動新理事長を中心に協議を行つたが十九日の定例閣議には石渡書記官長から右の經過を報告、各閣僚の意見を求めた上速かにこれを決定、來週一ぱいには人選其他一切の準備を完了し新組織の陣容に邁進する方針である

午後は懇談

【北京十八日發同盟】北支臨時政府側は十九日午前の第二北政務委員會を開き…

グァム島再武裝
米海軍作戰部長勸告

【ワシントン十八日發同盟】スタ—ク海軍作戰部長は本日上院海軍委員會に出席し海軍擴張の必要を強調してゐるが、十八日午後も同委員會においてグァム島再武裝を強調して左の如く述べた

五萬噸級主力艦
米海軍の建造計畫

【ワシントン十八日發同盟】米國下院は十八日總額九億六千三百七十九萬七千圓に上る千九百四十年度海軍豫算を可決したが右豫算通過に先立ちスターク作戰部長は上院海軍委員會において…と語つた

英國封鎖網擴大か
浦潮經由對獨輸送問題

【ロンドン十八日發同盟】英國政府は過般來蘇聯封鎖網の一環としてソ聯の浦潮經由ドイツ向け戰時禁制品輸送阻止を決意し當局を目下これが封鎖方法を愼重に研究せしめてゐるが消息筋ではこの際こそ對獨封鎖強化に新措置を講すべき重大措置なりと予測し且つ政府はこれが爲めに太平洋並びに大西洋の兩洋に亘り全面的に封鎖を強化するのではないかと觀測してゐる、十八日官邊筋では浦潮經由對獨物資輸送の實情につき左の如く語つた

更に日佛交渉
日英再交涉解決の曉

【天津十八日發同盟】天津問題に關する日英交涉は目下東京において谷クレーギー兩氏間に着々進められつつありその中心となる英租界問題も近く解決に至るものと見られるが、日英再交涉の全部解決の曉には更に日佛間の交涉が行はれる筈である

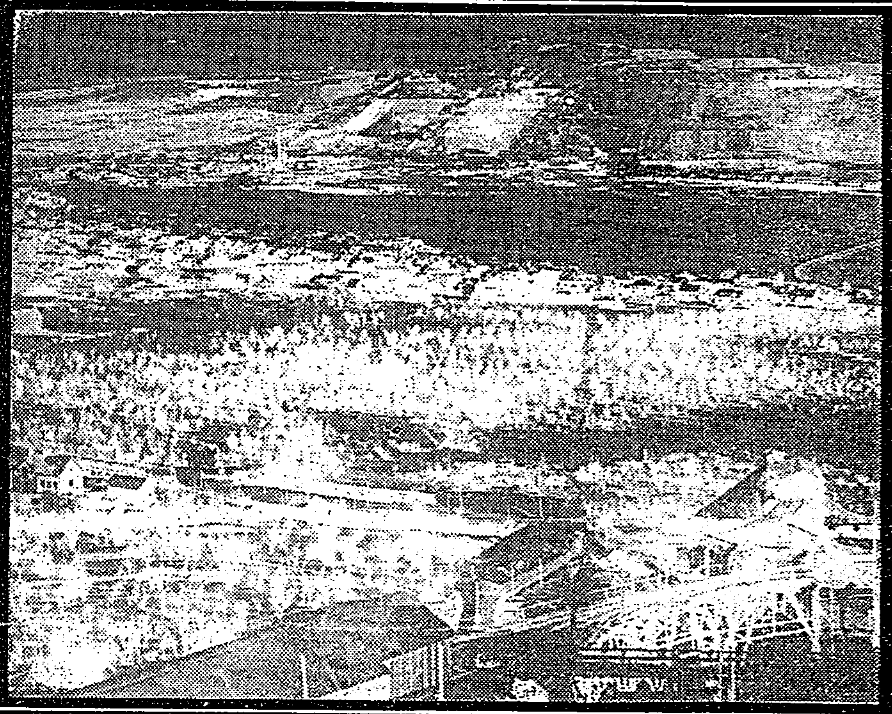

鐵の寶庫スエーデン 現在の外國より輸入する鐵の大部分を依存するといふスエーデン北部、キルナの鐵鑛山、北極に近い同地方では既に一日中電燈を點して居る、同鑛山の鐵はノルウェーのナルヴィクまで鐵道で、ナルヴィクより汽船によつて英國へ送られてゐるもので、今回のノルウェー爭奪に於ける英獨戰の重大な原因となつてゐるのである

人事

▲野口敏治氏(前臺灣電力理事)二十日午前九時自動車にて鐵道ホテル發、マニラ丸にて歸臺

野口敏治氏離臺

時評
チャーチルの豪語
長谷川進一

ドイツの北歐作戰は英國內閣の改造でウインストン・チャーチル海相が陸、海、空相委員會に議長になつてから稍々一週間目に初まつたから之からが英國國防の指揮を握るチャーチルの運命を決する大事の決戰である

之に對するチャーチルの豪語は案外に落ち着いてゐる。諸君の想…

手紙はかうして書くもの

人との交際でも商取引でも手紙が上手だと人から歡迎され、萬事うまく世渡りが出來るが、反對に下手な手紙だつたり、思つてる事が十分書けないと、誤解をまねいたり先方の感情を害したりしてとんだ失敗を招くことが多い。

今度東京市小石川區大塚町三十七番地、大東社書店で發行された「そのまま役に立つ新式手紙文範」といふ本は誰でもすぐ役に立つと云ふ非常に重寶な本で、これ一冊あれば立派な手紙文章家になれ…

三國志
(出廬の卷)
(182) 吉川英治作 矢野橋村畫

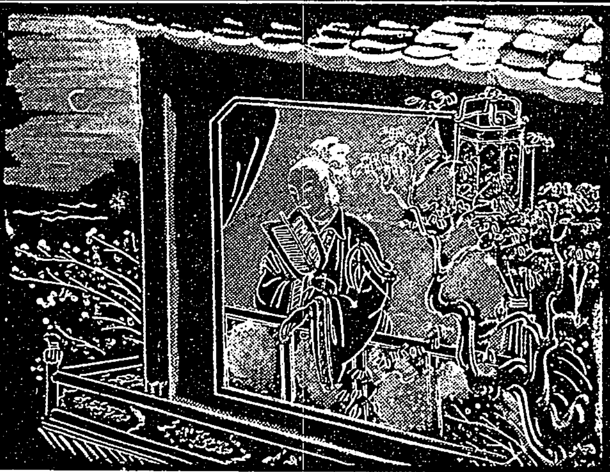

牡丹亭 (二)

「おいちよつと起て」

呂布の聲が伸びた。

酒宴の上席のはうに居た大臣の一人が、いきなりひッ叱んだのである。

「あッ、な何、を」

…

強精動物の精(ホルモン)膽の力で

心臟や胸の衰弱を回復して芯から體力を增す

花が咲き、葉が開き出す今は、人の身體にも種々の變化が起りますので體內に病氣のある方は病が急に進んで不幸を招く方々が殖へますが、然し一方體內の諸器官もこの陽氣で一せいに働き出しますから、身體に適ふお手當さへなされば、必ず病氣をスッカリ治して力強い健康體になれます。

日本人の體質に適ふ皇漢藥

昔から動物の精膽は病衰の回復や重病者の治療救急藥として、或は大名や武士の印籠藥として重用されてゐますが、動物精膽のスバラシイ藥成分は、近代ホルモン醫學の發達によつて理論的にも明かにされ、動物精膽藥の聲價は愈々高まつて居りますが、この動物精膽の中でも一番確かな藥効を謳はれる、麝香、烏犀角、牛黃、熊膽、眞珠其の他數種の動物精膽を配伍精製したのが、心臟や肺、ろく膜胃等の弱い方に何より良いと喜ばれる皇漢藥『救心』です。

この『救心』は服みよくて

藥成分はスグ體內に吸收同化され、血行とホルモン分泌を旺んにして病の根本を押へ、軀の芯に力を附けますからグンく健康體になつて行けるのです。病弱の方は目中進呈中の『試藥』で藥効を御體驗アレ

動悸や息切の心臟が丈夫になつて、腹工合もよい

—ラヂオであ馴染の有名な講談師神田ろ山さんからのお便り—

神田ろ山師

日頃夜更しや食事の不規則をし乍ら無理な高座勤めをやつて居るので廿年近い私もほとく疲勞し、夜は寢苦しく、時々動悸や息切が激しく心臟が弱いのが氣になつて居たが、友人から救心と云ふ藥がよいからと奬められて早速朝夕一粒づゝ飮んで見た。處が、藥はホ粒だが實によく効く藥だ。その後スッカリ元氣が出て高座の時は必ず救心を持參する。

『救心』藥價は一週分一圓二週分二圓五十錢三週分五圓で藥店デパートにあります。萬一品切れの節は、直接救心本舗(振替東京七二六番)へ御申込み下さい。

救心のキキメある症狀

心臟の病で苦しむ人
肋膜や肺のよくない人
胃弱で食慾の進まぬ人
心臟弱く動悸や息切の人
胸が弱く熱やセキの出る人
盜汗で夜分ね苦しい人
神經痛で手足の痛む人
心臟脚氣で苦しむ人

特種動物精膽藥『救心』實驗試藥二日分
無代進呈

目下「救心」二日分と「心臟の手當と食養生」を一人一回限りハガキで御申込の方へ無代進呈致します。

申込は 東京市京橋區西八丁堀二丁目十一 救心本舗 電話京橋二〇一一番・九四〇番

林、山口兩部隊の英靈が無言の凱旋
廿一日臺北驛に着く

武智部隊の御通夜

九州の見本市で
臺灣物産なかなか好評

出迎への兒童達へ車窓から一々挨拶
小磯拓相西部に向ふ

案内の報告を

元來どちらもインドネシヤ民族の系統である

平均と云はれ

相變らず多い病人
市の診療所は天手古舞

ぶらじる丸　横濱へ歸る

連絡が

特務機關と詐稱
各所を荒し歩き
臺北憲兵分隊に捕はる

重點を

内臺の融和こそ皇民化の第一義
小磯拓相車中で語る

位置を

南方へ

基地と

大昔の

白衣の勇士
あす懷しの内地へ歸還

未青年者の飲酒や喫煙
ゆうべ基隆で一齊取締

畏し學術振興會に
金五萬圓を御下賜

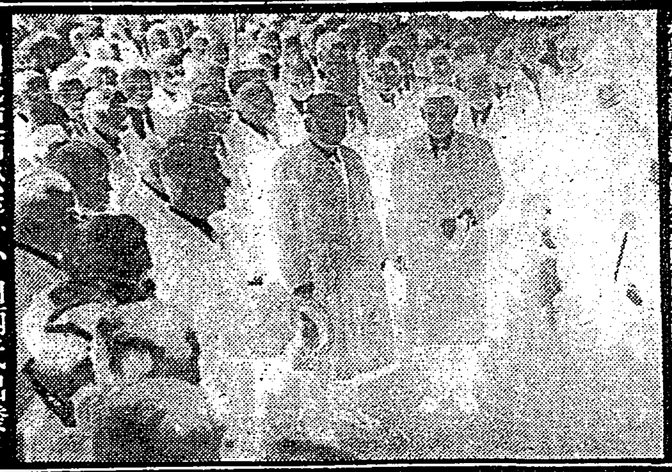

國民使節松平、小山兩氏出發

潮汕地方の天然痘
博愛會病院の活躍により終熄

種々の

タイプの二戰士ら一年半振りで歸る
厦門建設に健氣な活躍

保護少年團の勤勞奉仕

基隆のチフス防遏對策

日獨學徒大會
けふ第六日

基隆郡下の道路網擴充

赤ん坊の審査會
廿、廿一兩日市公會堂で開く

臺北市參事會

元の店員が集金を某校から騙取

季節外れの松茸
なんと四本で百圓

抱へ酌婦を解放
前借金を棒引きにして

出船入船

高砂丸　高千穗丸

樺洋丸神戸に入港

定期航空

今夜の放送

あすの天氣

今晩の映畫

◆第二世界館　◆大世界館　◆芳乃館　◆東寶國際館　◆タイゲキ　◆新世界館　◆公會堂

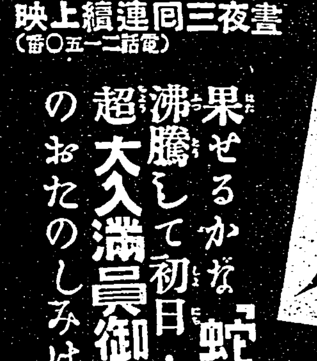

どの受信機にも

マツダ眞空管

東寶

絶讃！

蛇姫樣

東寶映畫年に一度の豪華キャスト

★お手樣もみられます

連日晝夜三回正午より同時續映上（電話二一五〇番）

果せるかな『蛇姫樣』の人氣沸騰して初日・二日目斷然超大入滿員御禮　土曜日曜のおたのしみは絶對東寶！

快速部隊　★同時公開★　蛇姫樣舞踊實演！

東寶國際館

臺日案内

醫院　小林醫院　性病科　永吉醫院　寫眞　ウエハー　8ミリヒルム　時計眼鏡　メガネは金光堂　金融　電話商品券　ラヂオ器械　ラヂオ十ケ月月賦　藥種商　肺炎　梅肉エキス　紙文房具　製圖器と學用品　染物洗張　京染揃のせ　雜件　晴雨傘　村井

特許商標　岸喜　冷藏庫　朝顔優秀種子　高等學校用霜降服　純綿子供服男女夏帽

割烹　梅屋敷　御料理　竹の家　割烹　日本亭　元梅本　割烹　新喜樂　割烹　菊水　蒲燒天ぷらよせ鍋　御料理　中惣　御料理　紀州庵　蒲燒天ぷらよせ鍋ちり　江戸長

父杉本金太郎儀…

友人代表　杉本永／富田／伊木／石角／六万／德田／山下／宮／三

世界的作品粉白粉口紅頰紅クレーム

パピリオ

いるだけづゝ、買つて下さい。さうすれば、決して品不足にもならないし、うまくゆくんですから。買溜しないで下さい。品切はしませんから。

發賣元　大阪市道修町　株式會社武田長兵衞商店　關東代理店　東京市本町　株式會社小西新兵衞商店

中風・高血壓・神經痛
原因を明にした
今津博士の素晴しい研究

不治でない

今津研究所へ

ハイキングコース

御出産の御準備に……

シッカロール

子供の心理を知って上手に導きなさい

女高師敎授　倉橋惣三

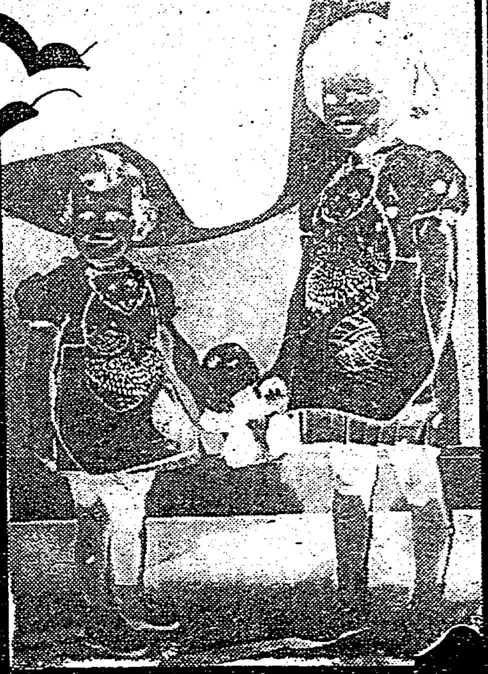

子供の生活を知る爲に最も肝要なのは、其の心持を知ることが第一であります。之が爲には直接に子供のそばへ行つて、子供と共に生活しなければなりません。

子供の心理は先づ「遊び度い」といふ點にあります。それが大きくなると色々の考へになつて、殊に青年時代にもなれば、色々の煩悶も深刻になつて來るのでありませう。それは兎に角幼兒にあつては、何よりも「遊び度い」といふ考へで一ぱいなのであります。私達が子供に對して「子供を敎育したい」といふ考へで臨むと、しばしばこの「遊び度い」といふ子供の切なる要求を見逃すことがあるのであります。

△

子供の一番上手な取扱ひ方は要するに子供に對して十分遊ばせるといふ事の外はない。遊ばせずして色々の事を强制すると、それは幼兒の取扱ひの根本に於て誤つた方針であります。大人ひたる私達の目から見れば、子供の遊びなどは極めて下らないものにしか見えません。然し乍ら私達は大人の心理で子供の心理を律してはなりません。大人によつて極めて下らない事かに見える子供の遊びもその子供にとつては非常に深い意義を有するものです。それは大人が考へる意義の「單なる遊び」では決してありません。

△

その幼兒の內容に則した統制ある生活をなしてゐるのです。その工夫に於て、その思考に於て又は競爭心に於て、それは大人の生活にかけると少しも變る所はありません。大人にとつて有すると同じ價値を以て子供はいはゆる「遊び」に於て、工夫をこらして居るのです。殊に同じ樣に考へ、工夫するといつても、大人にあつてはただ止むを得ずする物に迫られて仕方なしに考へ工夫するのです。即ち他の理由に引きずられてゐるのですから、折角考へ工夫してゐ乍ら、自らをこの考へ、工夫によつて生長させて行くことが出來ないのです。殊に複雜な場合を考へると、ある結果に到達せん爲に苦心慘憺努力をなしたものが、案外樂々とその結果に到達した樣な時には、その大人にとつては「考へ過ぎて損をした」とすら考へるのですが、これは只結果のみがその唯一の目的とされてゐるからです。

△

これに反し、子供にあつては、何ら强ひらるる事なく、何ら迫られる目的もなく、過程そのものを樂しんでゐるのです。即ち考へることと工夫すること、自體が樂しみなのです。勿論幼兒にあつては、考へるとか、工夫するとかいつても、大人の目から見れば下らぬ事であるかも知れません。然し乍ら右の如く、幼兒にあつては、考へること工夫すること自體が樂しみなのですから、たとへ大人の目から見れば下らぬ事でも之によつて非常な滿足を得、その結果自らを生長させて行くのであります。

春先は歯がゆるむ

春先には、よく歯がゆるむといはれますが、この頃、歯ぐきがいたみ、じくじくと血の出るのは、壊血性ビタミンC不足症のためで都會人中には壊血病になる一歩手前の者が多いといはれます。これには特に注意して毎日みかん二、三個又は野菜類をとらねばなりませんが、キャベツ、白菜等も八百屋の手を通つて來る間に新鮮度が二分の一、三分の一に落ちてしまひ、ビタミンC含有量も少くなります。

それですから、毎日ビタミンCを含む食物を缺かさずとらねばなりません。

ビタミンCに限り體内に貯藏するといふ事がなく、或る一定以外は尿と一緒に排泄されてしまひます。

三日目には食膳に上せられます。三〇度の微温湯を注ぎ、蓋をして一晝夜おくと、ふやけて芽が出て來ますから、後は一日に四、五回微温湯を取替へてやれば根が伸びてつくり方は、綠豆一合を器の底に敷いた籠に入れ、攝氏二〇度—て居りますから、自家製豆もやしを作つて取つたらいかがでせう。

麥藁まくら

寝つきの悪い人に便利

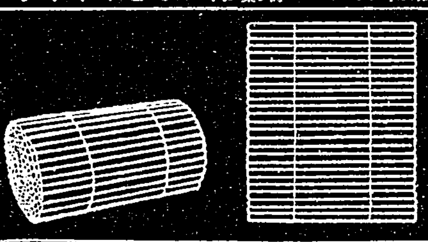

寝つきの悪い人に麥藁まくらをおすすめしたい。これなら材料は殆ど只で得られる——作り方も簡單でどこの家庭でも出來ます。まづ麥藁のはかまをとつて綺麗に揃へて一尺五寸ほどの長さに切り二ケ所を紐で結びます。外側は丁度壽司卷に使ふ簀子の樣な具合に麥藁をキチンと並べて編んでこれで周圍を卷くのです。之れなら彈力があつて硬からず柔かすぎずしかも內部は麥藁の穴のなかを空氣が通つてゐますから空氣の流通もよく從つて熱をもつことがなく涼しくて大變具合のいいものです。軽くて持ち運びも便利ですし一寸出して午睡をとるときなども重寶がいいものです。

新しい代用品

最近あらゆる部門にさまざまの代用品が續出して居りますが一口に代用品といつても之等のものは玉石混合、中にはかなりいかがはしいものもあつて遂には代用品と言へば粗惡なもののやうに一般の非難の的に擧げられてゐます。國策代用品普及協會では商工省側と提携して數多い代用品中から品質優良なものを選んで時折展覧會を開催などして推薦して居ります。次に、これならばと折紙付きの新しい代用品を御紹介しませう。

寝臺についてみますと、上赤ちやんのよだれかけ、從來は殆どゴム引でしたが統制品のゴム代用にス・フにセルロイドを引いたものです。このセルロイドは引火性がなく、赤ちやんに用ひても決して危險はありません。汚れたら手拭ひでふけば直にきれいになり至極便利です。値段は七十錢

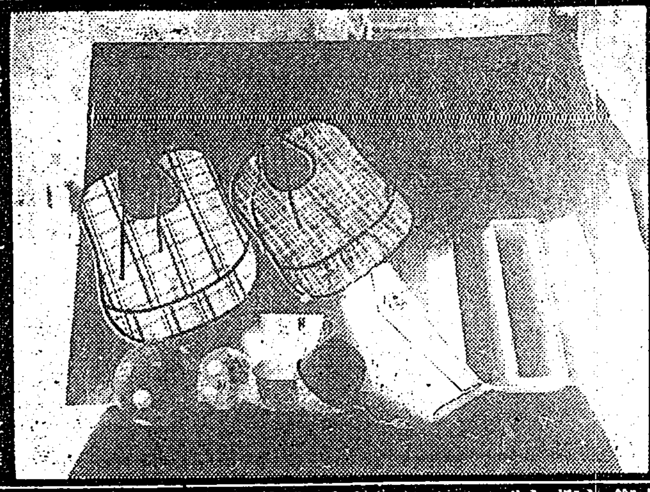

下はセルロイドの靴入、これは裏を布にし地の紙を芯にしてセルロイドを表に貼り合せたものを胴枠のレザー張り包みにしたもので表面が滑らかで汚れず、セルロイドだけの品のやうに切れることもなく、堅牢で長く保ちます。

セルロイドの代用品では、このほか、水筒、パレツト或はまたペン先などもあります。このペン先は

大

人でさへ百円懐中した時と、五円しか財布にない時では氣持が違ふやうに子供に大金を持たせることは、浪費の習慣をつけ易く、不良化の口火ともなり易いものです。街頭の電車の切符や定期はあらかじめ買ひ與へてありますのですから、子供の財布には五十錢から一円入れて置く程度でよろしいでせう。醫用品たからといつてお小遣を急に澤山持たせるのも考へものです

×　×

動物エプロン

可愛いい

どんなお子さんも動物は大好きです。人形の熊さんや、犬や猫はいつでも大の仲よしです。いたづら盛りの子供のお洋服を汚さないやうな食事用のエプロンにこんな模樣を取り入れてお作りになつたらきつと喜ばれます。

お人形の熊さんほどの大きさの模樣ですが簡單なフランス刺繍で氣の利いたものが出來上ります。食事用には防水布を用ひますが戸外用にはキャラコやネルを用ひた方が柔かい感じです。是非愛するお子さんのために試みて下さい

新入學した女學生を持つ母へ

小

學校時代は先生も生徒も子供扱ひするのが普通ですが、一度女學校の門をくぐると、等年頃に入る年頃の娘さんとしての取扱ひを受ける點で、女學校の生徒はその第一歩から異るものです。子供自身もまた、入學試驗といふ難關を突破して榮えある入學を許されたといふ自覺は誇りをそれぞれ持つてゐますからこの小さい誇りを傷つけないやう家庭でも注意なさることが大切です。姉が私立の女學校在學中で、妹が州立に入れた場合、或ひはその反對の場合など兎角姉妹の間に暗い影がさし易いものですから、この間の操縦は母親の周到な注意がいりませう

×　×

小

學校時代は大概自宅の近所に學校があるので通學の心配はありませんが、女學校に入るとまづ往復に時間を取られると思はねばなりません。女學校ではそれぞれ放課後運動や勝課などに自治的な仕事に時間をとられることもありますが、大體歸りの時間は一定してゐますから、あまり歸宅の遲れた日はやさしくその理由を尋ねてみるとか、とも角往復の時間を明瞭にしておくことが大切です。また女學校へ入つて中は自宅でよくはずみます。水差有常がついてゐるのでインキが長く保ち、變化したり乾燥したりしません。先がなくなつたら削つて何度でも使へます。下のまりはやはりセルロイド製です。

×　×

お

常は母親の良心の芽つた手作りが一番望ましいのですが、將來は各學校で榮養食の共同炊事が行はれたら保健上望ましい事だと思ひます。併しこの時季に一番恐ろしいのは試驗にパスした安心からと先生も小學校時代のやうな小ウルサクないので、つい氣がゆるみ怠け癖がつき始めることです。ここで一番氣を引きしめて新しい勉强の道を進まないと一生浮ぶ瀬がありません。環境の相違から來る最初の疲勞も今は恐しいころですからこの暫らくの間は十分睡眠をとるやうお母樣方は特に氣をつけられたいと思ひます(竹田菊子氏談)

學校から通知のあつた時良ひとと言へればよいのですから、もし會違ひが荒くなつた時には、學校に質すなり、子供にきいて、よくその原因を明かにする必要があります

魚のコロッケ

朝　ほうれん草味噌汁、鮭の粟佃煮

晝　きんぴら牛蒡

夜　魚コロッケ附合大根、人參酢物、豆腐澄汁

魚は鰹でも鰆でも何んでも結構ですから摘身とし、玉ねぎのみじんぎりと一緒に茹してつぶした馬鈴薯によく混ぜ鹽、胡椒で味附けし好みの形にして油で揚げます大根、人參はせん切りにし、鹽もみし洗つて絞り酢少々をかけて附合せとします

皮膚病と民間療法

皮膚の病氣がこれから夏にかけて多くなりますが、民間療法として次のやうなものがありますから御紹介しませう。

○ひぜん——小豆の粉一匁に胡麻の花五分を胡麻油で溶いて擦りこみ一日過ぎてから洗ふと四五回で治ります。

○しらくも——かたばみの陰干したのを煎じるか、生のものを揉んで、その汁を患部につけると有效です。

○水蟲——桃白粉をつけるのが一番よい。ざくろの皮をくだいて、その汁をつけてもよいといはれてます。

○とび火——よい墨を濃くすつて塗り、乾いたら又塗り、二日位續けると治ります。

○瘡かぶれ——大麥の黒焼又は稗を焼いて粉末にしたものを塗るのが有效です。

夏子供などは、汗や尿などで汚れて濕疹が出來易くなりますから いつも清潔にして入浴を怠らぬやうにし、シッカロールを湯上りにつけておけば、皮膚病の豫防となります。

厚生省が結婚を指導

"産めよ、殖やせよ"の厚生省がいよいよ來月から、同省豫防局優生課內に「優生結婚指導所」を設け優生學の立場から結婚の相談や紹介をはじめ、場合によつては媒介まで行つて「出生の強化」を推し進めて行くことになつた。

「指導所」には厚生技師、醫師など約十名を配き、結婚適齢期の男女が來れば、健康診斷や家系調査を行つて、結核性病、遺傳性疾病因子の有無などを檢診していろいろと注意や指導を與へるまた男子獨身者から配偶者を選んで欲しいといふ申込があれば、適當な相手を間接的に紹介することも考へてゐる。お互ひに眼鏡に叶つて「指導所」へ兩方から"O・K"と返事があれば、厚生省公認のお芽出たい優生結婚が成立する譯であります。

恐る可きは病毒とその惡質遺傳

のぼせ、めまひ、肩凝りや根氣薄らぎ夜分眠れず頭の病に悩む人は

——先づ血液に御注意——

一年中で最も季節の良い今日此の頃、氣がいらいらして感傷的になり、絕えず不安に襲はれて夜分は碌々眠れず、恰度神經衰弱様の症狀に惱む人が少くありません。こんな場合にナーニ陽氣のせいだ、など輕く視る勿れ。五十前後の人で此の樣な症狀が現れたら、さては馬鹿や氣狂の前兆ではあるまいかと、一應過去を振り返つて見る必要があります。一體斯うした頭の病ひは親からの遺傳毒、外部からの感染毒、日頃嗜む酒や煙草の毒等から成る、俗に云ふふる血のために、大切な血液を濁し其の循環が惡くなつて起るのですから、見當違ひの對症療法では元より治らう筈もなく返つて惡化せしめます。

利巧と馬鹿がナゼ出來る

生理學で黒猩々に病毒の實驗

こんな利巧な黒猩々でも

最も利巧な黒猩々に病毒を移植すると、廿日目に其の部分に小さな水腫れが出來、周圍は著しく硬くなり一ケ月後には全身に吹出物(丘疹)が現はれる。それを其の儘捨て置くと潰瘍や吹出はやがて消え失せ潜伏性となり、幾年か後に脳硬化や脊髓癆などの症狀を起し、馬鹿や氣狂となり、又はヨイヨイとなつて身體の自由がきかなくなる。

病毒酒毒のふる血を取れば頭もハッキリ丈夫になる

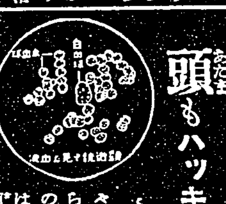

[illegible]るのですから、ましてや人間に於ては、より以上のみじめさを味はねばなりません。此の恐る可き病毒も前述の如く永年の間に他の毒と相集りふる血となつて陽氣に誘はれ頭へぐくと昇り脳の奥の方に宿る知能の中樞を侵して標題の如き症狀を初め手足の失調や舌のもつれ等あらゆる人體の各器官に千差萬別の病狀となつて現れますから、其の場合の對症療法などで間に合せると思ひも寄らぬ悪結果を見る事すら珍らしくありません。以上述べた所によりふる血を取るのが治病への近道である事に御

[illegible]氣付になりません。ではどうして取るか。醫學研究所では此の病原學の發見に依り古方醫學の治病原理と現代醫學の病理學や古今東西の藥物學に照し、數年の[illegible]

底的な研究を誌み、且つ多年に亘る實地研究により、これならばと思ふ確信のある血液療法の創見に成功しました。此の新療法は發表以來御實驗の方々より是れ迄とは全く異りたる效果を現はす理想的なものとして賞讃を博して居ります。お惱みの方は早速試みられ、長年の病害を去つて嘲々しい頭の持ち主となられると共に、子孫への悪質遺傳を一掃されん事を——

病毒から根氣が薄らぎ頭の病に悩んだのも今では

和歌山縣東牟婁郡　北山保雄

前略、私は二度も此の頭の「病毒性」ですと申されましたので驚いてその方の手當を致しましたが、思ふ樣に效果が現はれず惱んで居りますと、偶々新聞でフルチ錠の廣告を拜見、私の病氣に合つて居りますので最寄の藥店にてフルチ錠を買求め服用致しました處次第にのぼせ、めまひが快方に向つて來ましたから喜んで服用を續けて居ります。頭のシンが痛み、のぼせ、めまひや肩こりがするので初め風引きかと思つて居りましたが段々ひどくなるばかりで困つて居りましたが、或日友人が「醫師に血液を檢査して貰ひ給へ」と注意してくれたので早速檢査を致しました

排毒と順血に

フルチ錠

主效　梅毒、淋毒、胎毒、脊髓、血管硬化、動脈硬化症、中風、中氣、半身不隨、心悸亢進、甲狀腺、腺病、貧血、喘息、リユウマチス、神經痛、腰痛、ヒステリー、頭痛、常習便秘

價　三日分、五日分、十日分、十一日分、廿二日分、五十日分、家庭德用（全國有名藥店にあり）

古醫學から再檢討

病毒排除　血液循環とふる血療法

(四六判　無代進呈　(ハガキで申込めばすぐ送る)

◇こんな症狀の方は是非一讀あれ
▽頭重、耳鳴、肩凝、手足の痺れる人(中風、脳溢血)
▽動悸、息切れして疲れ、冷汗に悩む心臓病の人
▽便秘がちで吹出物に苦しみ眠れぬ人(梅毒、神經衰弱)

申込所　東京市京橋區京橋一の四　古醫學研究所
電話京橋(56)二五八四番・二六二八番　振替口座・東京六五三〇八番

執務の疲れと船車よひに

オフナール (Ⓟ ピルヅ)

疲労防止恢復藥

醫學博士　瀧野勇氏　創製
醫學博士　木下東作氏　推奬

主治効能
肉體的、精神的一般疲勞
頭痛、睡眠不足に因る頭重、スポーツの心悸亢進、息切れ、船車暈
山暈、二日醉、宿醉、精力増進の効

包装及定價
十錠入　三十錢
二十錠入　五十錢
五十錠入　九十錢
百錠入　一圓六十錢
五百錠入　六圓五十錢

本店　大阪市道修町　大日本製薬株式會社
支店　東京市本町
出張所　臺北市榮町

頭が……ヅキヅキ痛む　ぼんやりして　重苦しい

春先には神經がいらだち、頭痛、頭重、めまひをひき起し、氣分が落着かない等で、鎭痛鎭靜劑の必要な場合が多いものです。

こんな場合最新の頭痛藥ソボリンは、痛みを去り、頭をはつきりさせるに好適です。

鎭痛・鎭靜作用が強大

ソボリンはその成分藥物(ポンピリン並アミノピリンとベルビタールとの分子結合體)間に營まれる藥物相乘作用(成分藥物が相互にその効力を强化する作用)を應用して製してありますから……

鎭痛・鎭靜作用が强力で、效き目が永く續き然も胃腸・心臓を害する樣な副作用がない等數々の特長を發揮する最も進んだ頭痛藥として賞用されます。

解熱作用がある……ソボリンには安全な解熱作用がありますから、春先の厄介な感冒に用ひてこちらさぬ樣早期治療が出來ます。

効能

頭痛、頭重、感冒、めまひ、神經痛
齒痛、耳痛、肩凝症、月經痛、腰痛
憂鬱症、船車暈、宿醉、結核性の微熱

一回二錠　一日二回服用
四錠(三〇錢)　八錠(五〇錢)　二〇錠(一圓)
五〇錠(二圓)　一〇〇錠(三圓五〇)　藥店にあり

頭痛にソボリン

發賣元　大阪市道修町　株式會社武田長兵衛商店
關東代理店　東京市本町　株式會社小西新兵衛商店

武田發賣品

40(1)328

(第三種郵便物認可)

畏し學術振興會に金五萬圓を御下賜

【東京十九日同盟】畏くも教育御奨勵に御心を注がせ給ふ天皇陛下には日本學術振興會の事業を思し召され十九日同會に對し自衛庫の思召しを以て金五萬円下賜の御沙汰あらせられた

國民使節松平、小山兩氏出發

どの受信機に

臺北市參事會

正午より三日間連續上映

果せるかな……斷然……沸騰して初日・二日目……超大入滿員御礼　土曜日曜のおたのしみは絶對東寶！

速部隊

寶國際館

星ぞら (25)

……上原上映・新興……

井伏鱒二

繪 小林秀恒

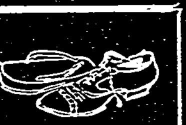

妙な交際（六）

二人は市ケ谷驛の方に歩いて行つた。

自動車の運轉手は、わざわざ窓から顔を出して、

「おい、ランデ・ブー。まだぶらぶら歩きする氣なら、俺の車を利用することだね」

運轉手はさういふ捨て言葉をきき、車を急カーブさして逃げて行つた。

「あの運轉手、ガソリンがないので自棄にしてゐるやうですわね」

「厭な運轉手ですね……たうとう市ケ谷まで拾つて來られた」

「まるで、勝ちほこつたやうにして逃げて行きましたわね。運轉手ですわ」

加奈女は笑つてすませるつもりでさう云つたが、進吉が稍かしさうな顔をするのを見て、

「でも、何て厭や味な運轉手でせう」

と云ひなほした。

進吉は加奈女の身なりを見て、それから自分の身なりと見くらべてみた。どちらも年配からいへば、すこし派手づくりで、それが二人連れでのらくら歩いてゐる恰好は、あまり見上げた風俗とはいはれない。

加奈女は何となく急いでゐた。進吉に寄りそふやうにして、歩調まで揃へながら云ふのである。

「あの運轉手、きつと誰にでも喰つてかかる人種ですわ。怪しい思想の者じやないかしら」

「怪しい思想つて……」

「でも、帽子なんかも、むかし流行した菜地帽といふの冠つてゐましたもの。あの一派かも知れませんわ」

二人は驛の前を素通りして、石だたみの坂路をのぼつて行つた。すると坂道の片端に乗りつけてあつた自動車から、不意に進吉を呼びとめるものがあつた。

「濱崎じやないか……おい濱崎君」

進吉がぎよつとして立ちどまると、その車の窓に大木戸が相好を崩して顔を出してゐた。

「なんだ、君か。こんなところで何してるの」

「或る人を、待つてるんだよ。ここにこんなものがあるの、君は未だ氣がつかないのか」

大木戸はクッションの上から婦人用の茶色のコートを取り上げて、それを窓から出して進吉の襟さきに突き出した。このコートの絆ひを嗅げといふやうな仕草であつた。

「誰を待つてるの……いや、訊かないことにしよう。失敬、いづれまた」

進吉が歩き出さうとすると、大木戸は車のドアをあけてとび出して來た。

「ちよつと待つてくれ、君に紹介したいんだ。君も僕の何だらう——あの悪れの婦人、一昨日の夜、何とかいふ店で云つてゐた、君の見合ひの相手の人なんだらう」

大木戸は加奈女の方を目くばせした。

加奈女は二十歩も三十歩も離れた先きに行き、後ろ姿を見せて或る邸宅の下に立つてゐた。大木戸は、ちよつと落ち着きを失つてゐる様子で、

「いま僕の待つてる人、ぜひ君に紹介しておきたいんだ。ちよつと待つてくれ」

さう云つて大木戸は、

「あの家にゐるんだ」

と云つた、その家は汽船のやうな形の建物で、入口に「外科美容院」といふ看板が見えた。

新興纖維物識帖（二）

ス・フを生かす道は　特長を伸ばすこと

ス・フの補強工作は牛乳カゼインのアルカリ溶液を紡糸液として用ひ、酸にホルマリンを加へた凝固液の中に噴出させる等が行はれてゐましたが、商工省纖維工業試驗所では更に改良を加へ合理的な方法を研究してこれを生産者に奨め、ス・フの最大の缺點である濡れると弱くなることと皺になることを防ぐため防皺防縮工作を施させて市販の製品とするやうにしてゐるわけです。

防縮防皺工作を施した製品にはその品がマークによつて示されてゐますから、ス・フ製品を買ふ時にはそのマークの有無を見られることも肝心です。この製品は多少價段は高くなりますが、經濟的でありませう。

かうして補強工作を施したス・フ製品は商工省で隔月一回各工場に於て抜取試驗を行つて品質の改良に努力してゐますが、その檢査成績を見ますとス・フは漸次良くなつてゐることが判ります。左の表はその檢査成績で第一回は十四年の四月、第五回は本年二月に行つたものです。

ス・フ強度檢査成績（一デニールの糸に鉛の玉を垂げてその強さを見たもので數字は鉛玉の目方グラムを現します）

ス・フが乾いてゐる時

	最大	最小	平均
第一回	二・四〇	一・五五	二・〇三
第二回	二・二一	一・六六	一・九七
第三回	二・五九	一・七四	二・二〇
第四回	二・五九	一・六四	二・二六
第五回	二・六六	一・八六	二・二四

（木綿は平均二・九〇位）

濡れてゐる時

	最大	最小	平均
第一回	一・四〇	〇・八一	一・〇五
第二回	一・四〇	〇・九七	一・一七
第三回	一・四〇	〇・七〇	一・一七
第四回	一・五〇	〇・九四	一・二四
第五回	一・五〇	一・〇三	一・二六

（木綿は平均二・九〇位）

ス・フの伸力檢査では乾いてゐる時には木綿の一八・五パーセント、濡れてゐる時には一二・七パーセントで、木綿よりは悪いがス・フが最初現はれた時に比べると格段の進歩であります。

この様にス・フは漸次強化されてゐるのですが、悪評は一向に下火にならない。何故でせう。これはス・フの使用方法を間違へてゐる、特長を生かすことに餘り關心が拂はれてゐなかつたことに基因するのです。

具體的に申しますと、ス・フは木綿の代用品であるから木綿製品と同じに扱つてよいだらうといふことが誤りを犯してゐるからで、足袋や、手拭ひ、下着等汚れ易いものにス・フを使つたのではス・フ本來の性質に反します。カーテン、テーブルクロース、マフラーなどにス・フを用ひれば良いわけですが、これは理想で實行は困難です。

ではどうすれば良いかといひますと、一方、ス・フの補強工作を完全にする一方、ス・フの特質を良く見定めてそれに適した使ひ方をする、經濟家の方でも、無理のない様にス・フを經濟化することが必要となるわけです。

足袋を買ふ場合丁度足に合ふものにすると一度洗つて見ると縮まつて使用に耐へぬ。下着をゴシゴシ木綿と同じ様にこすりつけ洗ひをする、これではス・フはすぐ悲鳴を揚げて了ひます。そこで、ス・フの取扱ひ方をもつと消費者自身が研究し實驗することに限るといふことになります。

松竹新映畫　暁に祈る

監督　佐々木康　撮影　野村昊

【配役】石川辰吉…徳大寺伸、要千代…田中絹代、父謙作…河村黎吉、冬木清一…宮川大二郎、坂田敬…[illegible]、嫁志津子…汀國子、文三…坂本武、ま姿お時…飯田蝶子、孫作次…横山運、小宮…日守新一、妹晴子…三村秀子、友人京子…忠立たみき、原口上等兵…笠智衆、池谷一等兵…阿部正三郎

【梗概】東北地方の有名な馬の産地坂田家には姉妹の美しい姉妹があつた、妹の志津は坂田家の牧場で牧夫頭をつとめながら馬政の研究をしてゐる大學出のインテリ冬木清一に秘そかに好意を寄せてゐたが、冬木が姉の千代を愛してゐるのを知り家をはなれて東京で洋裁を勉強してゐる、千代は自分と冬木を一緒にして牧場を經營させようとしてゐる母親の反對を押し切つて欲しい石川辰吉の許に嫁ぎ一子を儲けてささやかながら幸福な日々を送つてゐた、が其の時既に辰吉は出征の姿勢を整つた身であつた、辰吉には生れる時から面倒を見て育てて來た「太郎」といふ愛馬があつた、「太郎」の面倒を千代に頼み病身の老父と幼兒を抱いて雄々しく銃後の一家を守る妻の身を哭々も親友の冬木に托して辰吉は勇ましく出征した、暫らくして村に軍馬の徴發があつた辰吉の「太郎」も名譽の徴發令を受けた同時に騎兵として動員ある冬木も應召された、彼は千代一家の頼もしい相談役であつたが、此の度幸運にも親友の愛馬「太郎」（初陣號）を得て同じ戰場で生死を共に活躍することになつた、雨霰と飛ぶ彈の中を彼は親友に代つて「太郎」をいたはり愛し共に戰ひ抜いてきたのである、人に劣らぬ手柄を立てた「太郎」を連れて冬木が松田部隊へ辰吉を訪ねてきた時、上等兵だつた辰吉は各地に轉戰して名譽の戰死を遂げた後であつた、辰吉の遺骨は親友の冬木に抱かれ太郎の背に乘つて〇〇縣城に入城をした、辰吉の戰死後は石川家を去らうとせず、良人の魂と老父と幼兒を守り續ける千代の涙ぐましい銃後精神にさしもかたくなな千代の母もはじめて辰吉の靈と姨の前に頭を下げたのであつた

—今日の話題—　次に捲込まれるもの

疾風迅雷の獨軍の進撃は北歐作戰一週間の戰果にみて、まづ英佛側を押へたと云へよう。だが聯合國側がこのまま手を束ねてゐる筈はなく、さりとて強襲無比な西部要塞線の早急の突破が困難である現在、大要塞線を脱し退したやうに喰み出す力は周邊の更に二國に戰禍を及ぼす危險性は十分あり、衆目の觀るところ次に捲込まれるのは瑞典、和蘭それに白耳義といふことになつてゐる

果然英國は白耳義政府に對して「防禦的援助」を申入れ白の拒絶的中立厳守聲明の發表となつた。瑞典に對しては直接の行動には未だ出てゐないが、十四日、瑞典船舶に警告し近接したバルチック海南部一帶に厖大な機雷原を設けた。瑞典側よりみればこのことは脅威の戰果を確保する上から瑞典に出兵する十分の要素となり得る。ジークフリード線の强化が和、白國境にある事實はまた戰略的に和蘭が英佛雙方の爭奪の的となることを意味する。英佛國際の空軍基地、潜水艦根據地として獨逸が和蘭に垂涎措かざるは周知のとほり、英佛聯合軍も獨逸轟炸の前進地としてこれを欲する事切——和蘭自身との正確な…[illegible]

米の映畫觀客八千五百萬人

アメリカの映畫監督局最近の調査に依るとアメリカ國内の映畫觀客は一年間で八千五百萬人に達し入場料は總計十億ドルに及んでゐる、このアメリカの映畫企業に投資する資本は總計廿億弗で現在同國内にある映畫製作社は百社で從業員は二萬八千人、劇場數は一萬七千十六（四二千二百餘名の觀客を收容する事が出來るといはれてゐる、又之等映畫劇場の使用人總計は二十四萬人を突破しその映畫劇場が年々映畫會社に支拂ふ映畫料は二億五千萬弗といふ驚くべき金額である

『風と共に！』は剽竊か

マーガレット・ミッチエル女史の長篇小説『風と共に去りぬ』及びそれを映畫化したセルズニック・プロ作品、メトロのオールスター・キャスト總天然色映畫『風と共に去りぬ』は相並んで世界各地に風靡してゐるが、この小説と映畫が剽竊を行つてをり、許し難いと云ふ訴訟が提起された。この訴訟はアメリカの南部アラバマ州のモンゴメリイに住むアン・R・デイヴィスと其の辯護士に依つて行はれたもので、訴訟に依ればミッチエル女史の小説『風と共に去りぬ』は原告が現在版權の管理を委ねられてゐる故スーザン・ローレンス・デーヴィスが一九一四年に出版した「一八六五—七年のクラックスクラン」の歴史なる歴史を剽竊して書かれたものであり映畫『風と共に去りぬ』はこの原作に對するデイヴィス側の訴訟が行はれてゐる最中これを無視して製作され然も原作と同一の剽竊を行つてゐるから甚だ不都合である、といふもので、この訴訟は然る裁判所の受理する處となり以前提出された小説『風と共に去りぬ』への訴訟と並行して審理を開始されたので成り行きを注目されてゐる

月例圍碁會

臺北市榮町臺北圍碁倶樂部では二十一日（日曜日）午前九時半から月例圍碁會を開催し會員外の飛入をも歡迎する由、當日は會費一圓（晝食付）にて優勝者には一等より五等まで賞品を呈すると

臺日柳壇　塚越正光選

課題「買ふ」（二）

言ひ出せぬうちに買ひ方がかかつて來

臺北市　郁心

言ひ出せぬ事柄が何であるかは無辞な私が説明するより諸君の想像に委せた方がよからう、兎に角彼の依頼が思ひやられる

臺南市　耶草　水草

公休を買ひ奉仕の紙を綴り

新しい社會情勢の下に生れた句である。明治、大正は勿論昭和の初期には奉仕の紙などとは私達に思ひつかない言葉である

臺北市　吉厳俊芽二

良妹も五合の米を買つて來

つひ去年迄なら五合の米所ではない、米を買ふことさへ恥かしかつたのに、世の中は五合買ふことでも、一升買ひでも恥かしいことではなくなつたのである

臺北市　甘美

猿の言ふ事は買ひかぶつた足りず

猿廻しの猿が芸當をやる前に耳つとすりをする明智だが、臺北では私にまだ見た事がない、内地の作家はこの場面をいろいろに詠んでゐる

臺北市　大栗

若旦は女房がする買ひ下げ

買ひ下げの運動などは有力者や顔役の開閉場だが、女房の說得や母親の哀願が通じた時は、大きな力となるであらう（佳吟）

虎尾街　仰天

お土産を買つて好きな小母となり

子供は正直である、お土産を呉れた小母さんを好きにもなれば忘れないでもゐる、ただこの句の小母となりは窮屈である

平蔭莊　ていとと

引越の手傳ひに來る下心

斯う見抜かれて仕舞つたのでは裝へる好意も身動きがとれないかも知れないが、どうせ不要いものもあらうから、下心を滿たしてやらうではないか（佳吟）

屏東市　志賀子

法にさへ涙があつて買ひ泣き

法は冷酷なものと決めてかかるのは間違ひである、法には涙も情もあることを忘れてはいけない御援助でつと遠くへ葉てに行き

高雄市　宇　零

折角の買切も籤つたものだつたりしては、こんな苦労もしなければならない、罪作りとはこれ

臺南市　南　鼠

買ひ子と知つて爆臆な過去を悔ゆる

過去を悔ゆる心の出たことだけで彼は救はれるであらう、だが親の身にとつては、知らずに我慢を通して居て呉れた方が温かい氣持は失はれないと感じるかも知れない

◇川柳國姓爺五月號、郡成功の忌日五月八日に因むでいさを氏の國姓爺に因みて」を初めとして望川氏の「鬱淵川柳界の立場」其他同人に依つて全誌面を埋めてゐるのが目立つ、表紙内容共に初夏に相應しい清明さが目を魅く（定價一部十五錢發行所臺北市東門町一ノ一臺灣川柳社）

夕刊經濟欄

セメント業者の緊急懇談會

十九日臺北に開催

生產擴充の基礎部門たるセメントの需給關係は非常の窮迫であるが、本島に於ては既に年額二十五萬噸の供給不足の状態に在り而も地理的不利と内地の仕切價格高騰は益々近く愈々懇談の必要を來し本島のセメント業界は各方面から注目されてゐる、そこで島内セメント業者はこれが打開策として種々協議を重ねつつあつたが、十九日午前十一時より市公會堂に關係官廳係官を招き同業者八名の出席を求め（一）公定價格と（二）例外許可申請の便宜並改良（三）移入組合設立其他數急要件に付懇談を催した、即ち本島の不足量は之れを内地よりの供給に仰がねばならず、然るに本島の價格は内地に比し上廻る計算になるので此際之が需給の圓滑を計る爲め島廳價格の是正を講じて來る事を豫期し聯盟せんとするものの如くであるが、現在當局に於ては移入に支障ならしむる爲め例外許可と云ふ便法を設けてゐるのであるから、結局現行の例外許可手續の簡捷を當局に具陳する事となるのではないかとも見られてゐる、移入組合の設立は未だ具體案は作製されて…[illegible]

將棋高段者對抗戰　本社主催

先△七段　塚田正夫（第十六局ノ八）

後▲六段　平野信助（圖は四一飛迄の局面）

九	八	七	六	五	四	三	二	一	
v香	v桂		v金		v飛				一
	v王	v銀							二
	v歩				v金	v桂			三
v歩	v角	v歩	v銀			v歩		v歩	四
			v歩	歩		歩			五
歩		歩		銀					六
	歩		歩		金				七
	角	玉	銀				v歩		八
香	桂		金					香	九

（v＝後手の駒）

▲塚田（持駒）歩三　▲平野（持駒）歩三

△四六歩（三分）▲同　金（一分）
△四二歩（一分）▲三四歩（一分）
△同　金（三分）▲五四歩（二分）
△四九飛（三分）▲五五金（一分）
△四四桂（三分）▲四二飛成（一分）

平野氏二局勝三局目

指手七十八手　持時間各九時間

消費時間　▲五時間四十五分　△三時間四十七分

猛烈な攻合ひ開始

觀戰記　八段　荻原淳

敵飛に狙ひをつけられた四三金を如何に働くか、流石に抜け目のない塚田氏は、當てられた金を其の儘、一旦、四六歩と敵の金頭に叩きつけた、そして同金と運絡を切つてから、靜かに四二歩と受けたのは誠に如才のない應接である、此處四九飛なら三四歩、四六飛成、四七金と堅く防いでおけば次に三三で先に四二歩と打てば、後に絶好の狙ひである。四六歩打が一歩となつて效かない事になる、平野氏としても、この四六歩は五七金と躱したいが、本局では、其の時に三八飛と打たれて防ぎ切れない、即ち、三八飛に對し、五八金上なら四五桂で忽ち潰滅の状態に陥し、又は五八金と引いても、四四桂の様な好手があつて面白くないであらう、次に下手が三四歩と取込んで、桂を得るか或は金を逆に取して、四二飛成を殘す策戰に出た時、塚田氏は、これを輕率に同金と拂たが、平野氏の豫想には塚田氏曰く同三四同金は安全と思ひ、深く讀まずに指したが、四九飛の方が良つてゐたかも知れない」と言はれた、四九飛、三三歩成、四六飛成、四三となら五六銀と指して持駒豐富だけに優勢は確實との意味であらうと推察する、平野氏は愈々決戰肚で五四歩と突きだした、五筋に金銀の交換を挾んで手駒を得つつ手順に五五角と飛び出さうと云ふのである、だがこの手では一旦、三五歩と打つ方がよかつたのではないかと思ふ、之に對して上手が歩を打たず金を外し…[illegible]

木村名人講評

上手四六歩と金頭を叩いて金銀の働きを殺ち、四九飛を先手に利かして、四四桂打の手段は流石に勝負所を見た嚴しい反撃。投りで下手三四歩と銀金を外らし、五四歩から四二飛成まで、局面最善の決戰である。ここに至つて下手の一四歩（前回局の一步が如何に重大な影響を及ぼしたかが了解されよう（一四步の突き捨てがなければ、上手には四二歩打の歩がない）

コロムビアの洋樂新譜

日本コロムビアの五月に發賣する洋樂レコードの主なるものを擧げると

フオーレ作鎭魂彌撒曲（ブール・モーク指揮、リヨン混聲合唱團、リヨン・トリジヤンテユオール管絃樂團）モーツアルト作ピアノとヴアイオリンの爲の奏鳴曲ト長調（クラウス・ゴールドベルク二重奏團）ベルリオーズ作羅馬の謝肉祭序曲（ビーチヤム指揮、倫敦フイルハーモニー管絃樂團）ハイドン作絃樂四重奏曲（レナー絃樂四重奏團）ショパン作幻想曲に短調、波蘭の歌（クレイツアー洋琴獨奏）ゴーデス作くちづけ給ぺへの歌（コンスタンチン・スペルヂイア獨唱、ビクシオ作過ぎゆく春に、スコツト作愛よさらば（テイノ・ロッシ獨唱）

『オリムピア』遂に輸入許可

一九三六年の伯林オリムピック大會に際して獨逸政府の全面的援助で設立した獨オリムピア映畫製作會社が同國科學界、映畫界を總動員して、レニ・リーフエンシユタール女史總指揮で四十六名の撮影キヤメラマンと世界に誇る獨逸撮影技術を驅使作した公式記錄映畫四時間に及ぶ長篇記錄映畫「オリムピア」の日本配給權は東和商事が獲得十萬圓の外國金拂底國を通じて決定する事を遂に此程正式に大藏省から許可されたので東和商事では直ちにこれを日本版に編輯を急ぎ、總計日本の國民性に卽かした日本代表選手の活躍が詳細に記錄されてゐる第一部「民族の祭典」（十二卷）を先づオールーズン中に特別公開し第二部「美の祭典」（十卷）を續いて提供する

素燒の植木鉢を使ふ時

素燒はとても水を吸收するので買ひたての鉢に直ぐ植ゑて、直に十分ただけの水をかけて安心してをりますと、とんだ事になります。から、使ふ時にバケツに入れ十五分位浸して十分に水分を吸收してから使ひませんと安心が出來ません。

映協の演技者養成所案要綱

大日本映畫協會では本年度事業計畫中演技者養成所設置に關する案並に助成金を先般の評議員會で決定したが、之が實際の目的は今後映畫法に依る演技者の登錄制が必要なため映畫の質的向上を強化し併せて優良の演技者に教養を授くるもので、要綱案は

各撮影所内に設置、入所資格は義務教育修了者、修業年限は四ケ月（四月入所は七月末卒業八月技能審查、九月入所は十二月末卒業一月技能審查の二回）授業料は五回程度、講師は各撮影所専門家以外に映畫協會から派遣、囑託、同所修業者に各撮影所の内部に技能審査の試驗科目の一部を省略、登錄者で入所希望は選科生とする

入所試驗人員數は各撮影所に一任、登錄を受けた者には別途に講習會を設ける、課目は學科、實科として一日六時間宛、一週間卅六時間授業の豫定

△學科＝國史概要、倫理及公民科、映畫概論（映畫發達史、映畫理論、映畫經濟法、映畫著作法）演劇概論、藝術概論、映畫關係法規、特別講義

△實科＝映畫基本（講義と實習、科介と科白）撮影實習、發聲發聲法、日本舞踊、立廻り、扮裝術他に課外講話、映畫演劇見學作法朗式等である

從來松竹、東寶、日活、新興等には非映畫講習會があるため是を擴充すれば良い譯で設置については今度新設される「專門委員」と映畫協會と緊密な連絡の許に具體化する筈である

少年倶樂部　五月號

世界は擧げて航空時代、少年倶樂部が航空記事を見逃さないのは勿論だが、五月號にも座談會が一つ、特別附錄が一つ表紙にも少年航空兵を配する程の氣の入れ方だ特別附錄は「たのもしい日本の飛行機」と題して、大陸各地の日本空軍の活動を描いてゐる。座談會の方は、陸軍航空本部の栗原中佐航空士官學校の小田原中佐、それに民間飛行士が加はつて「めざましい飛行機の威力」と題して名實共に陸海航空の粋を語つてゐる。其他、小説、漫畫の愉快なものは例の通り「今度の入學試驗」はこんな子が合格した」の一篇は特に讀ませてよいものだ、榊山潤「軍馬を育てる人々」は軍馬補充部の話だがよい記事である、三上泰治の描ける飛行機の發達と育成の陰の下の力持ち式努力を續けてゐる人達の讀ませる物語だ（中略）日本の新しい國民政府の樹立を前に東亞の夜明けを告げ得る（定價四十銭）

海外映畫短信

△ゲイリー・クーパーはフランク・キヤプラ製作監督のワーナー映畫「ジヨン・ドウ氏の生涯と死」に主演と決定したが、この出演料は二十萬圓である

△メトロ超特作『風と共に去りぬ』の配給者は撥國際映畫より花形歌手、堀井技師、宮脇、酒井より山口技師、栂尾技師、三浦技師、遠藤技手、映畫監督より佐山總督官房醫務管理者の外に淺野二名、三浦二名、三名、出光、杉原、宮崎、北…三名計十名の出席があつた

△ジヨン・M・スタール製作監督のコロムビア新作はフレドリック・マーチ、ルイス・アレンの長篇小説『昨日の悦び』と決定した、これは往年の佳作『昨日』の續篇ともいふべきもので、恐らくスタールが映畫化を希望してゐたものである、主演はアイリン・ダンと決定した

研究資料米岡タイムス及營業案内進呈

株　株式商　大阪株式取引所　一般取引員　大阪市東區今橋壹丁目

岡米吉商店

長期　短期　現物

電話北濱　5293　2114

電信略號 オカヨネ

臺北出張所　電話　4350 4710

商況（十九日）

東京銀行寶株

	寄	引	高	安
日銀	五七九〇	同	新四三一〇	[illegible]
正金	一一三五	同	新七一五	
鮮銀	一一二三			

東京國債前場

	寄	引
甲	一〇六・七〇	
乙	一〇一・七〇	
[illegible]	九〇四・〇〇	九〇四・〇〇

東京短期前場

	寄	引	高	安
東新	一四八四	一四八一	一四八五	一四八一
大新	一七二	一七一	一七三	一七一
鐘紡	一六八	一六六	一六八	一六六
東新	一七〇	一六九	一七一	一六九
帝新	一七九	一七八	一七九	一七八
日産	七九四	七八七	七九五	七八七
郵船	[illegible]	[illegible]	[illegible]	[illegible]

大阪長期前場

	寄	引
大新	七七六	[illegible]
東新	[illegible]	[illegible]
鐘紡	[illegible]	[illegible]

大阪棉花前場

	寄	引
四月限	七八・五〇	
五月限	七八・五〇	七七・八〇
六月限	[illegible]	

横濱生絲前場

	寄	引
四月限	一四三二	一四三三
五月限	一四三九	一四三五
六月限	一四五六	一四五八
七月限	一四六二	一四七九
八月限	一四五六	一四六一
九月限	一四五〇	一四六〇

株式社債

スチール株	五九弗四分三
アナコンダ株	三〇弗
工業株三十種平均	一四七弗一五仙
英國五分半利	
日本公債	

東京短期取組

	賣方	買方
新東	三〇四、四四〇株	
滿株	一五、七〇株	買方四七店
新東南拂限	賣方二四店	買方四二店
	一七六、九一〇株	

東京長期前場

	寄	引	高	安
富士紡	七四	同	新四四〇	
鐘紡	一七五	同	新二六	二九
片倉	五三八	同	新一八六	
東洋	六六六	同	新一七	
大東新	五四八	同	新一二三	
帝人	二五四			
日產	八七〇	電化	九〇七	
東新	一四八七	東株	一四八二	
石川島	八六三			
新潟	一〇二三	工業	八六九	

大阪短期前場

	寄	引	高	安
當限	五二一〇	七六〇株		
先限	六六二	八八〇株		
中限	六〇八	七六〇株		
合計	一八三六	四一〇株		

淋病

世紀の新發見　治療學說の根本改作を要す

化學療法は、既に原蟲性疾患を征服し遂に細菌性疾患の頑固なる牙城を崩壞

從來の治療法を根柢より覆へし

內服による病菌絶滅の高級新化學劑

衝擊療法（シュトース・テラピイ）

一衝擊（シュトース）にて殆んど治癒の快心へ

化學療法の勝利

淋病治療法程不安定で進歩しないものはない。他の疾病の療法が、駸々乎として進歩するのに反し、淋病治療のみは十年一日の如く、治淋新藥の夥しい簇出を繰返へしてゐるが雲烟過眼に等しく終局はプロタルゴールに舞ひ戻るのが從來幾度も經驗した定石であつた……が

突如として治療界を驚倒せしめた新化學的特効藥が發見されるや、全世界の醫界はその著効に呪縛されたものゝ如く細菌が原因の諸種の疾患の化學的療法時代到來を謳歌したのである。

夢想は實現した

然るに該特効藥たる新化學物質は、特に連鎖狀球菌に對しては峻烈な治療効果は認められたものゝ、淋菌に關する限りに於ては、その實際効果に猶多大の不滿不足ありと決つたのに端を發し、鋭意彫骨の研究の結果、遂に初期發見の化學物質とは化學構造式を異にし特に淋菌（及葡萄狀球菌、連鎖狀球菌）に對して全く疾風的治療特効果を有する高級新化學物質を發見するに及び、治療界特に治淋界は『梅毒に對するサルバルサンの如く淋病に對する決定的化學療法あらば、人類は性病より完全に解放さる可し』と夢想された淋病の化學療法劑の實現に對し、醫療史上不滅の光輝ある發見たる事を公認し未曾有絶後の淋病化學療法が決定したのである。

淋病　高級多元性化學療法劑

內服　ケンゴール

淋菌に對する疾風的効果

該高級新化學物質の淋菌に對する作用を見るに、早きは服用翌日既に分泌物止み、排尿痛去り、尿が清澄する治癒の現象を呈する事は幾多の權威ある臨床家により、世界的に實驗報告されてゐる。

注射を要せず　物理的藥物的　局處療法等　從來の療法一切が不必要

淋病　化學療法の特効

を發揮するα（アルハ）β（ベーター）組成と獨特の衝擊療法（シュトース）

本內服ケンゴールは、該高級新物質中最高位に位する本邦唯一の完璧製品にして汎ゆる角度、汎ゆる點より見るに世界唯一と稱せらるα、β製品に優るとも劣らず、特にその組成は、急性症に峻烈に作能するα、及び慢性に強力奏効するβなる化學構造式を各々異にする高級新化學物質を以て、獨創的に組成され而も體內に於て峻烈なる化學作用を發揮するにかゝはらず、胃腸、腎臟、心臟、その他に何等の副作用が無いから、發見初期の化學物質を以て急性、慢性の兩症に作用する杜撰な樣式とは、その臨床効果に於て甚だしき懸隔を見るは火を睹るより明かである。本劑により、初めて淋病の化學療法としての特効を發揮し得る事を、斷言して憚らない。

頑症も四衝擊にて化學特効を發揮

內服ケンゴールは、衝擊を以つて治療單位とす。即一日三回每食直後一回六錠（一日十八錠）を必ず三日間連續服用し、次ぎの四日間休藥（通計七日）するのが一衝擊で、一衝擊によつて分泌物止み排尿痛去り尿が清澄するのが通例であるが、更に一乃至二衝擊を行ふのが最も安全有効である。頑症と雖も三乃至四衝擊を行へば頑狩の獲成力の特効に毅然なく務探される。

適應症

急性淋疾、慢性淋疾、女子淋疾、淋毒性副睾丸炎、攝護腺炎、淋毒性關節炎、膀胱炎、腎盂炎、其他慈性化膿性疾患等

注意

●全國有名藥店ニアリ　本劑獨特ノ高金率組成ト三・四服用法ハ淺行化學療法劑ノ斷ジテ追隨模倣ヲ許サヌ化學的生命デスカラ御買求メノ際ハ必ズ「內服ケンゴール」ト指名シ若シ品切レノ時ハ他品ヲオ求メナク左記總代理店ヘ直接御注文ヲ乞フ代金引換ヘ內地ニ限リ扱ヒマス

價格

1クール	五四錠　一圓五十錢
2クール	一〇八錠　二圓八十錢
4クール	二一六錠　五圓三十錢
病院大益用	五〇〇錠　十二圓

日東製藥合名會社製品

總代理店　東京市芝區通新町十三番地　合名會社　河原商店　振替東京三五〇九〇番　電話三田一六八五・一六八六・二六〇七番

E-1-C

臺灣日日新報
日本夕刊共二十頁
發行兼編輯人 佐々木 ...
臺北市榮町四丁目卅番地 發行所 臺灣日日新報社

天津問題の解決
本月末に成立か

【東京十九日發同盟】クレーギー駐日英國大使は十九日午後三時半外務次官官邸に谷次官を訪問、約一時間に亙り天津問題に就き打合せを遂げたが、同問題は歴次の谷、クレーギー交渉に依つて略解決に近づいたので本日の會談に於ては日英相互間に交換すべき條約の字句に關し協議を遂げた模樣で、茲に天津問題は日英間の交渉に關する限り大體の諒解が成立するに至つた、而して我方に於ては臨時政府側との連絡、檢證委員會の準備等の必要上北京に於ける北支經濟協議會に出席した現地各機關長の歸京を待つて諸般の手續きを完了した後日英間に調印の運びとなる筈で、本月末には完全なる解決が成立するものと見られる、而して天津問題中最も難點たる現銀問題の解決方式に就いては

一、現銀が現在保管されてゐる交通銀行地下室にその儘保管する
一、日英兩國總領事立會の下に封印を行ふ
一、日、英、米、佛の關係各國委員よりなる處理委員會に依つてこれが具體的處理を行ふ
一、右處理の一方法として十萬ポンドを支出し成るべく小麥を購入し難民救濟に充當す
一、右購入に就いては正金銀行支店或はナショナルシティバンク支店に委任する

等が考慮されてゐるが、更にフランス租界内の現銀に關しても東京及びパリに於ける日佛交渉に加ふるにクレーギー大使よりフランス側に對して折衝の結果近く英租界の現銀と同樣方式を以て解決される模樣である、かくて昨夏以來日英間を極度に緊張せしめた天津問題も茲に一先づ解決への途を辿ることとなつた

嚴重に英の注意喚起
丁、諾よりの傭船に關して

【東京十九日發同盟】ドイツのスカンヂナビヤ進駐の結果帝國がノルウエー、デンマークよりチャーターせる傭船に對して英國側が拿捕抑留などの措置に出るやも計りなしとしない狀態に立至つた爲み外務省ではこれが對策につき協議の結果、右傭船は帝國が今次歐洲戰爭勃發以前に契約を以てチャーターせるものであるとの建前から遂に重光駐英大使に訓令を發し英國政府に對し右帝國の傭船に對しノルウエー、デンマーク何れの國籍船たりともこれを拿捕抑留乃至撃沈せざるやう注意あたりたき旨申出を行つたが、十九日谷次官はクレーギー大使との會見において重ねて右趣旨の申出を行ひ嚴重に英國側の注意を喚起した、これに對しクレーギー大使は右の旨日本國政府に傳達方を約したが、英國が最近ノルウエー、デンマーク兩國船舶に對して執れる措置より見るに我が傭船に就ても多大の危險を感ぜしめるものがある、卽ち英國政府は既にデンマーク船に對しては敵性を認めるの態度を表明し、ノルウエー船に對しては未だその態度を明かにして居らぬとは言へその實際なる措置を以てノルウエー船を敵性などの形式を以て香港、バンクーヴアーに廻航せしめ、又シンガポール、サンフランシスコなどにおいてもノルウエー船に對し英國總領事より寄港停止、某地廻航などを勧告した事實があり、我が傭船に對する英國側の態度は極めて注目されるものがあり、これに對し我方は萬全の策を講じてゐるため外務、海軍、遞信各省間で協議を續けてゐる

賊徒は徒黨を組み
土民は抗爭的態度
佛印の近狀

【廣東特電】最近佛印各地に於ける佛國側の施政に依れば佛印政府の支那事變以來佛印國境を越えて侵入する匪賊の對策に關し安南人並に佛國側の物資の搬出方を要求した……徴發しつつあるも、一部の新政分子……乘じ一時沈默……

敵匪三萬を猛攻
殲滅は時間の問題

【山西南部前線十九日發同盟】十七日茅津、張店鎭一帶を席捲し、陝西省部下二萬の敵を撃滅した我が武田、久保田、澀谷、重松等の各部隊は息づく間もなく十八日鎭を東方に轉じ、垣曲以西の南部中條山脈一帶に頑強な抵抗を續ける山西軍第四集團軍孫蔚如の第十四軍、第十七軍第五十一軍並びに衞立煌直系の第十四軍等に對して猛攻を開始、三萬の敵匪に對し包圍殲滅戰の火蓋を切り、早くも茅津東方八粁の西延村、古王村附近の敵陣に殺到する敵を各部隊が十七日より巨砲の集中砲火をもつて猛攻、據點を擊破中である、一方北方からは我が有田、陳中、恩美、江上等の各部隊が十七日より巨砲の集中砲火をもつて張店東方の敵陣地を攻擊、これを一擧に粉碎、引續き敵主力根據地たる張馬村、中村附近の敵陣に猛擊を加へつつあり、斯くて同地區一帶の敵は攻撃方面より一路南下西進中の左翼部隊と茅津方面よりの右翼部隊並に横山部隊より垣曲を經て南進中の中央部隊の攻擊に依り完全に包圍されるに至り、今やその殲滅は全く時間の問題となつた

潰走の敵を猛追

【南部山西○○前線十九日發同盟】十八日茅津地區より發見し、官道の第五集團軍を主力とする三萬の敵陣に對し猛烈の火蓋を切つ

巨砲で爆碎

【○○前線十九日發同盟】茅津以西の大宗嶺の線に布陣せる我が巨砲陣は十九日も引續き拂曉より猛烈に敵陣地の破壞を續行してゐるが、山西西南部の要衝鳳陵渡に在る我が○○砲兵部隊もこれに相呼應して西北地區の要衝に砲火を浴せ甚大なる損害を與へてゐる

前一週間の戰況

【南京十九日發同盟】支那派遣軍報道部發表＝四月十三日以降本日に至る迄の戰況左の如し

一、概況 前週と同樣前線の我軍に依然として襲擊を受けつつ、我軍は依然各地に據點的討伐を續行中である、南支に於ける陸空の攻擊は多大の效果を擧げ敵の新陣營を粉碎した、又各地方に於て國共兩軍が依然對立し擾亂を續けつつあり、十二日岳州上空に敵機數十六機襲來したが我防空砲火に依つて洞庭湖に墜落された、本日の敵の宣傳新聞紙は南昌、安慶方面支那大陸を危懼してゐるが我方の自主的配備の變更に依つて屢々我攻撃せられてゐる

一、北支方面 永井部隊は十二日河北省安國西方の呂正操を奇襲し川原部隊は新城東北大沽河左岸の旧河道附近にて吉部隊は大營鎭附近で夫々二千の敵を殲滅した、松岡和合谷部隊は北方に蝟集する共產系の散兵第一二千は森川、森田、堀各隊の協力に依り撃退し、五百は長谷部部隊に依り殲滅された外、山西省南部中條山を中心に蠢動中であつた衞立煌軍は十七、十八の兩日に我部隊の急襲を受けて潰滅し敵の山西省地區への物資搬入經路は遮斷されるに至つた

一、中支方面 十二日揚州、靖江、泰州、第十二師約千五百は鎭江を渡河來攻の氣勢を示したので濱名部隊はこれを反擊撃退せしめた、武漢部隊は十一日朝來武漢北方十六キロ附近に於て約二千の敵を掃蕩した外、南林橋附近の敵を包圍中である、咸寧東方の敵は十六日以降夫々南昌方面へ出動、東方の敵部隊も同地區一帶の敵を殲滅中である、安徽省南方地區を討伐中の部隊は一部を派し、又他の討伐部隊は十三日以降及びその附近一帶の敵を掃蕩した、林部隊は三月下旬より江北地區一帶の第十七保安隊之を撃滅討伐中なり

一、南支方面 從來の我が南寧地區に於ける戰果も多大の戰果を收めて一先づ終了したが西江地區に於ける我が南寧の方面の攻擊は上陸當初と比較して遜色なきものがある

バルカン地中海への
戰火擴大は目睫の間

【ロンドン十八日發同盟】バルカンの形勢と關聯してイタリーの動向に對する英國朝野の重大關心を惹いてゐるが、十八日のロンドン各紙はイタリーは恐らく獨ソ兩國の對ルーマニア軍事作戰開始と同時にユーゴースラヴィアに對して行動を起すべく準備中であるとの論調をなし一方……イタリーは最近ノルウエーでのドイツの成功を見て……我に……イタリーが國民大衆に對し参戰に向つて用意すべく……ゐると見る向きが多くなつた、一部ではムッソリーニ伊首相はスカンヂナビアに戰爭遂行中のドイツを援助するため戰鬪しつつあるに過ぎぬとも信ぜられるが、最近イタリー各紙が近日反英論調を強めつつあるのは……

伊紙、妄說を反駁

【ローマ十八日發同盟】イタリー政府は最近屢々同國が參戰準備の外に乘出したものの如くイタリー各紙は連日參戰の可能性について論じ、各新聞工場の統制を強化注目を惹いてゐるが、十八日ステファニ通信社は一部外國紙の流布する妄說を反駁し左の如くイタリーの嚴正態度を表明した

最近一部外國新聞紙はイタリーは對戰準備の不足の爲め戰局の外に留まつてゐるとの風說を流布してゐるがかかる風說は何れも執るに足らぬ妄說に過ぎないイタリーは既にエチオピア及びスペイン兩戰役を戰抜いて勝利を得て居り何時でもムッソリーニ首相の命令一下あらゆる事態に對應すべき用意を有するものである

伊國の軍艦集結
ロンドンは重視

【ロンドン十八日發同盟】イタリー春季大演習の名の下にエーゲ海に主力艦隊及び巡洋艦を集結したとの報道は英伊兩國間の關係が漸次惡化しつつあることを表示するものとして當地では可なりの注目を惹いてゐる、一部ではイタリー最近の反英空氣なるものはムッソリーニ首相が近くチュニス、コルシカ島其他に對し新たなる要求をなす準備として威嚇に過ぎないと見てゐる……

和蘭で親獨派の
家宅搜索を行ふ

【アムステルダム十九日發同盟】ドイツ軍のオランダ進出と同時に同國在の保安當局が一齊に蹶起するべく準備しつつあるとの情報はオランダ政府を極度に緊張させてゐるが、オランダ官憲は十九日に至り全國に亙りナチス派の人又は親獨と見られる住民の家宅搜索を行つてゐる

トルコ政府
ベ氏を逮捕

【イスタンブール十九日發同盟】ベリオグル氏を……トルコ政府は十九日前獨佛兩國協定に對する反對論を……れる、ベリオグル氏は從來ドイツと密接な關係にあり、同氏に對するトルコ政府今次の措置はバルカン情勢消化の折柄極めて注目されてゐる

米建艦計畫の
缺陷を指摘
タイムス所論

【ニューヨーク十八日發同盟】ニューヨークタイムスは十八日の紙上に米國の國防計畫の缺陷を指摘……

定例閣議

【東京十九日發同盟】十九日の定例閣議は午前十時十分より首相官邸に開會、旅行中の藤原商相、吉田厚相、小磯拓相を除く各閣僚出席、石渡書記官長より都新聞並に大日本……臨時閣議……午前十一時……

ソ聯が最近又も
極東陸軍を増强

【東京十九日發同盟】對フィンランド作戰と國際情勢に備へ一時極東の兵力を手薄へたかに見えたソ聯は、最近に至り再び極東陸軍の増强と極東國境作戰に備へる必要性から物資の現地增産を……ソ聯の國境地帶工作は祭來以上に活潑化しつつあり、同時に駐兵の入植と共に相當の數に上りハバロフスク、ウラジオストツク方面には……

漁船四隻を拿捕

【東京十九日發同盟】ソ聯監視船の第二北洋丸等拿捕事件が起つた、卽ち十九日午前七時四十三分プローウスベニヤ沖合上で第一北鮮丸、第一大漁丸、第三北洋丸の四隻が第二號監視船に突如拿捕されたもので……

上聞に達す
柴田部隊等への感狀

【東京十九日發同盟】昨年十一月の戰の所謂……部隊の……柴田部隊、……部隊に對し軍司令官より授與された感狀は十九日畏くも上聞に達せられた旨大本營陸軍部より發表された

厦門錢莊業者
蘭紙幣に嚴戒

【厦門十九日發同盟】歐洲の戰火擴大と共に蘭印の危機が傳へられ……

精動の新陣容
本月中に第一回理事會

【東京十九日發同盟】政府は精動新組織の陣容を整へ……本月中に第一回理事會を開いて精動運動方針を樹立する事になつた

精動理事會

△理事長 堀切善次郎
△常任理事 大井 保雄
△理事

政府側

內閣情報部長 熊谷 憲一
內務次官 大達 茂雄
大藏次官 大野 龍太
海軍次官 住山德太郎
陸軍次官 阿南 惟幾
文部次官 赤間 信義
農林次官 荷見 安
商工次官 岸 信介

民間側

△政黨代表 民政黨一名(未定)
政友會中島派一名(未定)
政友會久原派一名(未定)
△新聞通信代表
同盟通信社長 古野伊之助
△產業報國會中央會代表
千石興太郎
△全國產業組合聯合會代表
昭 桂之助
△帝國在鄕軍人會代表
小泉 六一
△大日本青年團代表 ……

少年航空兵
晴れて現役兵に

【東京十九日發同盟】我が國の陸軍少年航空兵が今度晴れて陸軍現役兵として服役されることとなつた、陸軍では今事變に際し航空要員充足の爲め年齡十五年以上十七年未滿の者を少年航空兵として採用、陸軍二年間、實地一年間、計四年間教育訓練した後航空兵下士官に任用の制度を設けて居たが、從來の經驗に鑑み教育訓練の期間中でも一定の年次以降は陸軍現役兵として取扱ふこととなり、今回新に勅令で陸軍志願兵令を改正し……

支那民衆に好印象
行脚の汪精衞氏歸還

ラヂオを通じ南支の民衆に呼びかける汪精衞氏（十二日）

【南京十八日發同盟】汪精衞氏は行政院長の資格を以て北京訪問を機に張家口、厦門、漢口を訪問、各地で民衆の歡迎を……

政友會中島派
役員聯合會

【東京十九日發同盟】政友會中島派……

丁抹經營の電信局
英國が接收の意向
鼓浪嶼英總領事館が本國へ請訓

【厦門十九日發支局特電】鼓浪嶼英國總領事館は……デンマーク系の大北電報公司グレート・ノーザン……

ハル聲明を發送
米國が日本に向けて

【ワシントン十八日發同盟】ハル國務長官は十八日新聞記者團との會見に於て十七日の蘭印現狀維持聲明は既に日本に向け發送したと次の如く語つた

米國政府は蘭印に關する十七日の聲明を東京駐劄米國大使館に宛てて發送し右聲明を日本外務省に提出するやう指令した、但し現在までのところ何等の回答にも接してゐない

南米大西洋岸の
米國大公使會議

【リオデジャネイロ十八日發同盟】來る二十日から數日間當地で米國大公使會議が開催されることとなり、これに出席する國務省代表ニ名及びパラグアイを含む大西洋岸諸國駐在大公使五名は十七日當地に來着した……

天無口

五對三の比率を無理矢理に押つけて海上覇權をやらんとするアメリカにしてみれば……

何故世界最優になつたか

『自の魂』の效果は初めから判つて居りましたが、中風症、肺結核、盲腸、痔瘻、膽石病の樣な難病に、甚だ機械で奏效させると云ふ事は是迄は困難でありました、然し現下の非常時に誰れにでも支出の出來る金額であり、且つ完全に效果がある樣に是非共向上させなくては一週間無料で御使用下さい。癒らない時は御返して下さいと云ふ御約束で御貸しする事が出來ません。どんな犠牲を拂つても此條件で御貸し出來る樣に機械の效果を向上させなくては結局雄工社の損になり、其上世間の信用も落ちる結果となります。效果の超對的を確信出來る迄に、命懸けの努力した事も當然でありますが、今日御使用者各位から『自の魂』ならと云はれる迄になつた事も決して尋常な努力ではありません。

病人は是れだ
疑ふと取返しが付かぬ

今更ら超短波の治療的效果は申上げる迄もありませんが、然し超短波でさへあれば必ず病を癒せるとは限りません。其證據には實際に超短波を御使用になられた御方でも、滿足な結果を得られなかつたと云ふ事は時々聞きますが、それは同じ超短波でも高電壓のチアテルミー的となる放射線は副作用をを懸念されるが爲に、人體内に奏效する時間だけ放射時間の延長を許しません。販賣を目的とする以上の如き品が超短波本來の效果を沒却され遺憾とする事は發明者の特にする所であります。然るに『自の魂』の適量放射線は此の副作用が絶對に懸念されず、安心して使用が出來ます、特に奏效する迄安心して御貸しに御貸し致し滿足な結果が得られない時は引取る事さへ條件にして居る『自の魂』を利用される事を御奨めします

頂いた禮狀と快癒日數

名稱	區別	機能	放	宣傳中の特價	一臺の荷造と地方送料
室内電燈から使用		特殊電用	參百ボルト	別奉仕特價	
中型交流用 特殊家庭用		參百五〇ボルト		參百圓〇〇	貳圓五〇
大病院用		參百ボルト		四百圓〇〇	貳圓八〇
內部臨床大病院用		四百ボルト		五百圓〇〇	貳圓八〇

自の魂の偉力と特價

代理店所在地
臺北市京町 臺灣日日新報社
臺北市京町 運動用品部
新竹市表町 菊屋
基隆市 ……
太平町 ……
臺中市 武宮丈助
竹東街 ……
竹東街 ……
嘉義市 生田公司
元町 ……
桃園街 王進福

總理店 桃園街字長美二三二 大同商事株式會社
電話一三番 臺灣振替一五八九番

大阪市東區北濱 株式會社雄工社大阪營業所
東京市板橋區志村 株式會社雄工社製作所

空前絶後の奉仕申込書
自の魂 壹臺 金 圓 品代金 荷造運賃
一週間目の兒をお借りして私の病氣が治らず、又は治る見込の附かぬ時は私の意志で代金引換で返品したら返却して居つても貴社が必ず引取ると云ふ條件故、使用を申込みます。但し運賃と荷造賃は私が負擔します。
昭和十五年四月 日申込みました
住所 氏名 年齢 病名 印
桃園街字長美二三二 大同商事株式會社 御中

社說

學校教育生活と其の秩序
德育振興上の重大な關心事

一

最近に於ける教學刷新の核心的問題は、知育偏重の弊を打破して德育訓育を重視し、特に皇國民教育の振興に重點を置く。教育審議會は初等教育、中等教育の全面的改革から大學教育に對しても改革要綱案の成果を得るに至つたが、初等教育、中等教育、高等教育全般を通じて其の改革の眼目は一貫して皇國民の錬成に重點を置き、知行一體を根本方針となしてゐるのである。支那事變といふ時局の線に沿つて總動員體制の強化が教育の分野に於ても強く要求される所以である。而して教育と言へば敢て學校教育に限らず家庭教育、社會教育何れを以て重しとするか俄々に斷定は出來ない事であるが我國の現在の實際に於ては根本的にも質的にも學校教育に最も重きを置かれてゐるのが實情である。茲に於て皇國民の錬成の目的を十分に達成する爲に學校といふ教育團體の意義が改めて重視せられるのであり、此の教育團體生活の運行宜しきを得るや否や、即ち學校教育に於ける權威ある秩序保持が教育の目的達成上愈々深甚の關心を寄せられなければならないのである。

二

學校教育が最も重きを置かれる事に對しては相當論議の餘地がある。近代に於ける教育内容は特殊の科學、技術の分野に深く廣く其の範圍が擴大せらるるに及んで學校教育の重要性が増大するのは必然的ではあるが、然しながら古來の諄風美俗を誇る我國にありては家庭教育を以て根本の教育として當然振興さるべき筈である。而して外地臺灣などでは此の點に於て聊か觀點を異にすべき理由がある。即ち臺灣の皇民化の現段階に於て皇民化未だ十分ならざる層に於ては家庭教育に未だ必ずしも大いなる價値を期待し得ないのであり、青少年に對する學校教育は特に重大意義があるのである。何となれば皇民化の最も徹底的な修練は學校教育に於て最もよく顯現されるからである。此の學校教育生活にありては教育者と被教育者との縦の關係、被教育者相互に於ける横の關係に於て權威ある秩序が保たれる事が要求されるのである。

三

從來歐米流の自由主義的思潮の下にあつては、教育者と被教育者との關係は稍もすれば憂心すべきものがあつた。……

南支の大動脈

珠江開放の意義
公約具現の一證左

【同盟】南支新秩序の建設は廣東港が四月二十日以降に於て貿易上開放されることとなつた、云ふまでもなく今回の開放は珠江の全面的開放ではなく其の有力なる前提をなすものであることは十二日發表された南支派遣軍最高指揮官の聲明、即ち『南支方面日本陸海軍は作戰に支障なき範圍に於て來る四月廿日以降廣東に於ける一般貿易を許可す』によつても明白である

珠江 が廣東省は勿論南支交通路の大動脈たり生命線たることについては既に周知の通りであるが、一昨年十二月十七日我が廣東攻略と共に作戰の必要上一般通航は禁止され全面的封鎖が斷行されたのであるが、其後一年を經た昨年十二月廿五日治安情勢の推移に從ひ第一次の一部開放、即ち在廣東第三國人に物資補給のためと支那人の廣東へ復歸するものの便宜を圖るため香港廣東間に英國船の往來を許容すると共に九龍半島英支國境に臨む深圳寶安兩守備隊の撤收が行はれたのである。そして次いで第二次一部開放が今回行はれる『廣東港開放』となつた譯だ……

昨年 十一月八日野村外相がグルー米國大使をはじめ各國大公使に對して南京下流の揚子江一部開放に際し行つた「珠江も近き將來に於て……」……

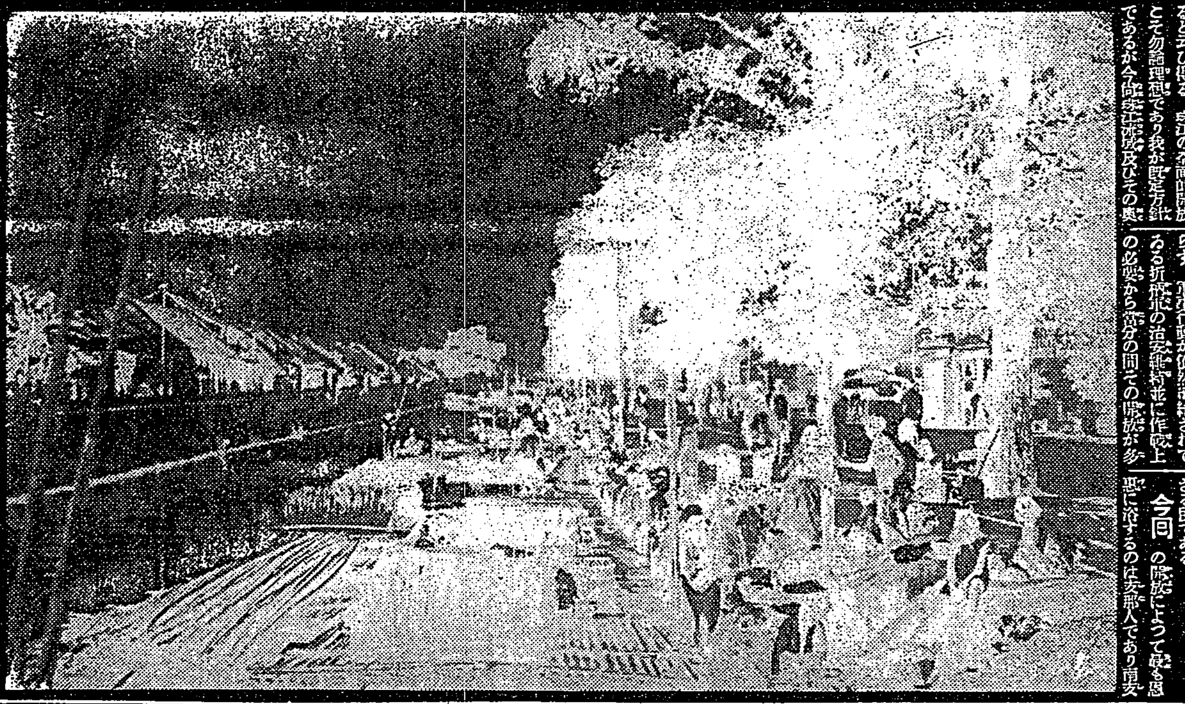

危機蘭印に及ぶか？

北歐の電撃作戰の次に來るもの、と刻々危機を傳へる本國和蘭の運命は遂に當然の平和境蘭領東印度にも暗影を投げかけ、ジャバ、スマトラ、ボルネオの諸島を擁する此のオランダの寶庫は世界の視聽を集めてゐる【寫眞はジャバ島の首府バタビヤ市】

歐洲戰爭の發展と蘭領東印度の運命

關根郡平

久しく沈黙してゐたヨーロッパ戰火が、突如北歐に擴延するや、此の分で行けば軈てオランダもベルギーも戰爭の渦中に捲き込まれるのではないかと云ふことが、世界一般に懸念され、日本では特に蘭領東印度に對して朝野の關心が擴大……

英米兩國が……

東亞新秩序……

オランダ……

蘭日兩國……

獨佛國境……

（つゞく）

米海軍筋宣傳に躍起
日本の大艦隊建造說を放送

南支那海から姿を消す丁諸船
中南支には大影響

獨伊軍事委員會
獨伊軍事協力の強化

東亞海運（基隆出帆）

日本郵船（基隆出帆）

辰馬汽船（基隆出帆）

大連汽船（基隆出帆）

大阪商船（臺灣出帆）

株式名義書換停止公告　臺灣電力株式會社

ダンダンは風の妙藥　總發賣元 信生堂藥舖　大木合名會社　臺北支店

二十一日より七日間…　第二回夏物高級品新柄荷揃　◎明石上布新柄陳列會　◎薄御召新柄陳列會　（純綿仕立上り浴衣豐富提供）　自の八千代（洗濯の器）　貸衣裳部特設　つばりの妙藥あり　臺北市榮町 藤井呉服店

名產卵ケーキ・メロー は京町通かるた屋

銘酒 忠勇　防腐劑無シ　灘 若林釀　株式會社 桑田商店

專門 肛門病科 花柳病科 泌尿生殖器病科 保生醫院　張秋朝

產婦人科 小兒科 石醫院　臺北市下奎府町二ノ六八（円公園附近）

總ゆる新藥賣藥を網羅して居ります　廣生堂藥舖　臺北市榮町四

このかさ時に役立つのは！金庫に限る　東京 大谷金庫　臺北 長谷川商行

木製割箸とキャンデー箸が島内で出來賣出しました　内地製の物より上等で安價であります　在庫豐富にあります是非御用命をお願ひ致します　一手發賣元 竹腰商店

日立空氣壓縮機　日立電線・電纜　日立の電話機　日立製作所 東京・丸ノ内　臺北販賣所 臺北市表町二ノ十六（大阪商船ビル内）電話臺北三八四二　日立モートル　日立ホイスト 半噸ヨリ五噸マデ　日立電氣熔接機 附刃バイト用

一洋東領產　ニッサン　洗濯石鹼 洗ひばえは比較にならぬ程素晴らしい　洗劑 特許專賣 滲透力！洗滌力！起泡力！ともに優秀無比　化粧石鹼 泡立ちよくてもちのよい 入素酵粧化性活・許特賣專　日本油脂株式會社

浮復地開墾に期待
原料減を歩留て補ふ臺糖
糖業地巡り (六)

(杉野特派員)

懸案の臺灣產業組合規則 改正案成る
重點は聯合會設置と役員選任 評議員會新設も注目さる

聯合會の設置

役員選任

商工業組合規則 月末頃審議室より法制局へ

珠江の開放と厦門海運界の立場

厦門港での積荷(邦船唐山丸)

洋灰の外地向け 仕切價格一本建要望

產業組合の躍進
貯金の吸收高は三十億圓突破 餘裕金實に廿億四千萬圓

統制經濟の進展として 國民協力體制確立へ

臺灣高級硝子 工業會社火入

再生鐵配給統制

三菱の新舊支店長日程

內外商況 (十九日)

出光商會組織替

高雄鐵工業組合創立

絲況 大阪棉花後場

外電 (十八日發 十九日着)

株式 東京市中コール

利喰一巡 後堅保合

兜町後場況

東京短期後場

東京長期後場

大阪短期後場

大阪長期後場

財界株界

蓬萊鑛業 泰安興業 推奬株 臺南市白金町五ノ七 電話六五五 田中商店

呈進錄目

日本評論社新刊

東京市京橋區 一六一京東替振

農業經濟學論集 佐藤寬次博士還曆記念論文集 菊判上製 七二三頁 定價 八・〇〇 送料 ・三六

企業行政法概論 大阪商大助教授 原龍之助著 菊判上製 二五六頁 定價 二・五〇 送料 ・一二

技術の起源 H・E・ドルシユ夫人 ヘインリヒ・クノウ著 高山洋吉譯 菊判上製 三六八頁 定價 三・〇〇 送料 ・二七

學生の生態 東大學生主事 大室貞一郎著 四六判上製 二三〇頁 定價 一・三〇 送料 ・一五

工業日本精神 商工大臣 藤原銀次郎著 四六判上製 三三二頁 定價 一・〇〇 送料 ・一五

東亞綜合體の原理 京都帝大教授 谷口吉彥著 菊判上製 二〇〇頁 定價 二・〇〇 送料 ・一八

日華辭典 湯山昇編 三五判上製 八三四頁 定價 ・五〇 送料 ・一五

明色粉白粉

複合粒子で ズバ抜て美しく附く粉白粉

三重作用の最高級粉白粉!

(1) 複合粒子でズバ抜けて美しく附く!

(2) 時間がたつ程一層美しさを增す!

(3) 美容粒子の作用!

新の七標準色 肌色系統: 肌色(肌色一號) サンビーム(肌色二號) ラツシエル(肌色三號) オークル系統: クリーム(オークル一號) オークル(オークル二號) 白色系統: 白色(ホワイト) アンバー(琥珀色)

最高級の粉白粉が普遍品の御値段! 定價 各 拾四錢

明色アストリンゼン

アブラ顏の方も、もう心配はない!

アストリンゼンの素晴しい美容作用

それは何故?

ホンの二三滴で お化粧の美しさもモチもマルで違ふ

▲アブラ顏が治る!

お化粧前のアストリンゼンは世界的常識

定價 一瓶 五十錢

N.4-37

牡丹崩れず (56)

竹田敏彦 作
岩田專太郎 畫

（登場人物）

血を引く敵（二）

同じ朝――

麗子は、窓のカーテン越しに眼く、明るい朝の陽光に眼を醒ますと、昨夜英二との電話で約束したピクニックのことを思出して、子供のやうに溌剌と身を起こした。そして、ピジャマのまゝでカーテンを引くと、

「まあ、いいお花見日和……」

うつすら霞んだ青空を、愉しげに仰いで、すぐ飾棚の置時計を覗いた。

八時十分過――

「あら、寝坊しちやつたわ……」

麗子は、寝巻もそこそこにして傍の呼鈴を押し、

「大急ぎで、芝の×××番へ電話をかけて、牧山さんを呼出しておくれ……」

女中に命じて、洗面所の方へ急いだ。そして歯ブラシを使つてゐると、

「あの、お出かけださうでございますが」

女中が報らせてきた。

「お留守？……」

麗子は、顔色を曇らせたが、

「そんなことないわ、まだ八時を過ぎたばかりよ、お前、何か間違つてゐるんだわ……」

「芝園莊でございませう」

「さうよ……でも、八時にお電話する約束してゐるのよ。いいわ、私が出るから」

気短かに言つて、顔を洗ふと、今度は自分で電話口へ出た。

「もし〳〵、芝園莊でせう……牧山さんいらつしやいます？」

麗子は一気に尋ねたが、聞き覚えのある若い女の聲が、

「あの、ついさきほど、お出かけになりましたが……」

「牧山さんよ……あなた芝園莊でせう」

「はい、さやうでございますが、牧山さんは、ついさきほど……」

「おかしいわ……何も仰言らないで？」

「はい、あの、つい二十分ばかり前でございましたわ……お帰りになりましたらお傳へいたしますが何方樣でございませう……」

「さうお、なら結構ですわ……」

麗子は、がつかりして、ガチヤリと邪慳に受話機をかけてぷんとふくれて電話機の傍を離れたが、

「どうしたの、牧山さんがゐらつしやらないの」

いつの間に來たのか、母の保子がすぐ傍の廊下に立つてゐた。

「ひどいのよ……昨夜わざ〳〵お電話して、ピクニックのお約束してあるのに……」

泣き出しさうな顔を歪めて、そのまゝ不機嫌に、母の前を素通りし、自分の部屋へ歸つてきた。

「きつと、此間の女と一緒なんだわ……」

口惜しげに呟いて、机の前へ腰を落したが、ふと、何を思つたのか抽斗から日記を出して頁を繰り始めた。

三月十日　日曜日

春めいた好天氣、朝食後散歩に出たと、昨夜電話をかけた時、母の言葉と、家の江島家のことなどを、居突に訪れた牧山のことが思ひ出されて何か直覺的にはつとしたのである

［illegible］を散歩する。今日もセパードを連れた例の大學生に會ふ。ちよつとウインクをしてみせると嬉しさうにニツコリして

ゐた。家へ歸つて、お午まで讀書する。午後約束の、宗郎子さんを迎へに驛まで行つたお見えず。段だつたから一人で銀座まで伸ばした。驛で牧山さんと會ふ。小汚い邸同僚が地惡く笑つてやると、きまり惡さうに女を紹介した。江島雪子。きつとどつかの事務員に違ひない。でも江島なんて苗字、身分にも似合はない生意氣だわ……

麗子は、ここの一くだりを見ると、昨夜電話をかけた時、母の……

航空保安施設の急務 (4)

大竹文輔

飛行場と照明裝置

空職節内に於ける飛行場も、航空機の發達に從ひこれに適應するやう建設當時の計畫は年々更新されて行かなければならない。大型機とか高速機の離着陸が自由に出來ないやうでは飛行場としての價値は半減されてしまふ。

區の狀況等によつて滑走路、夜間照明、無線標識等の諸施設の基準を定めることになつて居るが、その中の滑走路の距離は次の通り定められて居る（單位はメートル）

甲種	陸上飛行場 水上同	二、五〇〇
乙種	陸上同 水上同	二、〇〇〇 一、五〇〇
丙種	陸上同 水上同	一、二〇〇 一、五〇〇
丁種（補助飛行場＝不時着陸場）		

國際飛行場は甲種を以てあて、此處には場周燈、障害燈、照明燈の外に盲目着陸の施設を備し、又夜間飛行のための航空路燈及び風速、風向指示器が裝備される筈である。

照明施設としては航空燈臺を光度によつて甲、乙、丙及び特殊の四種に分けて設置するが、その配置計畫は無線航法を前提として定められるのである。

臺灣に於ける施設も内地と同樣の條件で實施されなければならないことは云ふまでもない。

無電設備の概要

國内のコースや大陸航路にさへも滿足な航空無電設備は今日までなかつたのであるから、臺灣島内の航空無電施設が問題にならない位に貧弱であつた事に不思議はない

機は今何處に居るか」と無線で問合せて來たときその電波をキヤツチして、それを基礎として計算し、その位置を知らせてやるためのもので、この方式を方向探知と呼んで居る

三、盲目着陸裝置

濃霧等のため飛行場の上空に達してゐながら着陸が困難な場合等に飛行場内の地上局から無線電波を放射し、機上の計器に作用するので、操縦者はその電波を頼つて降下する飛行機を安全に着陸させるやう指導する裝置である。

これ等の施設は臺灣の主要地にも設置される筈であるが要は急速なる實現である。

航空氣象施設と電話

航空氣象觀測所や出張所の新設と擴張の必要は前に述べたが、これ等の施設もまた五ヶ年計畫に含まれて居て雲高の測定とか高層氣象觀測の設備も加へられる。

これがために觀測用の飛行機の配置やラヂオ・ゾンデ、ラヂオ・トラッキングその他の觀測機器が整備に備へられる譯である。觀測

居飛行機など差し當り急務では……を……させたならば、けふからでも直ちに實現出來る問題であつて特別に大した豫算が要るものとも思はれない。

飛行場相互間及び飛行場と航空觀測所とを連絡するために有線電話の架設も望まれて居て、航空連絡には短波無線を使用すると云ふ話である。

これなども急を要する施設であつて遞信部當局もエンヂオイ機の運輸を契機として飛行場間の氣象通報連絡とか、機上無線電話施設について真劍な考慮を拂ふことになつたと云ふことである。

地上整備員の優遇

保安施設の擴充と共に忘れてならないことは地上整備員の優遇である。

航空の初期時代には操縦者は単に飛行機を操縦するだけでなく、使用前の點檢から使用後の手入、故障のある箇所なども自分たちの手で修理を加へたものである。車輪の中袋も使へば、ボルトの螺旋山も切る一寸とした鍛冶屋の仕事もやれなければならなかつた。車輪の中袋がパンクすれば、この穴もはるしラジエターの水漏り箇所の繼づけ等もやつた。

だから世間には華やかさうに思はれて居た操縦者も内に入ると文字通り汗と油にまみれて働かなければ、誰も飛行機の手入れを手傳つて異れる譯でもなし、また不時着をした時など野天に露留した飛行機を相手にして一晩中一と眠りもせずふら〳〵になりながら破損箇所の修理することなどは全く茶飯事とされて居たのである。

これが、航空機機關士制度が出來てからといふものは、何から何まで分業的になつて、操縦者は飛行機の操縦に專念してさへ居れば、あとは地上整備員なり機關士まかせにして置けばよいことになつた

昔の操縦者がやつたやうな機體の手入れや修理などまでやると云ふのは小規模の飛行練習所かアマチュア一派のやることで、定期航空に從事して居る操縦者は、斯様な細部にまでは心を使はなくてもいい時代になつたのであるから、十五、六年前まで筆者などが體驗した時代に比べて見ると雲泥の差がある譯である。

朝

【六・四〇】朝の挨拶、ラヂオ體操

【七・〇一】朝の修養（東京）今日の希望…子爵岡部長景

【七・一〇】朝の音樂（レコード）クラヴザン獨奏―燕（ダンカン作曲）樂しき樂（リユリ作曲）シヤコンヌ（シヤムボニエール作曲）圓舞曲（同上）ワンダ・ランドフスカ

【七・三〇】初等ドイツ語講座（第九十一講）（臺北）西田正一

【八・〇〇】ニュース

【九・二五】內臺定期航路船高砂丸基隆入港時刻及接續列車時刻のおしらせ―鐵道部運輸課發表

【九・四五】家庭醫事常識（臺北）食事療法に就て…太田督美

【一〇・一五】家庭料理獻立（臺北）第一高等女學校金村カネ案）一、玉揚そば 二、はんぺん附焼、菠薐草の胡麻和へ（臺南のみ）臺南第一高等女學校中村宗安案

【一一・〇〇】肉、野菜取引相場（臺北）日用品小賣値段、職業紹介事項（各局）

晝

【一一・五九】正午の時報（東京）內臺定期航路船高砂丸基隆入港時刻及接續列車時刻のおしらせ…鐵道部運輸課發表

【一二・二〇】臨時官廳ニュース公示並告知事項、局報、午後の放送番組發表（各局）

【〇・〇五】土曜コンサート（大阪）獨唱―志村道夫、伴奏―大阪放送管絃樂團、指揮―內田元（管絃樂 一、南京ことば 二、忘れな草 三、紅サフラン 四、丘のあなたに 五、組曲「コッペリヤ」より（イ）マヅルカ（ロ）圓舞曲（燦々禁々）

【〇・三〇】ニュース

【〇・五〇】東京六大學野球聯盟春季リーグ戰實況（東京、東京明治神宮外苑野球場より中繼）

【一・〇〇】ラヂオ體操（野球ある場合は取止め）

【一・四〇】ニュース

【二・〇〇】婦人の時間（東京）人形つくりの苦心…岡とよ子―野球實況中繼の場合は取止

【四・〇〇】總理誥ニュース

【五・二〇】ニュース

【五・五五】コドモのニュース（臺北）日章高女校六年陳氏月子

【六・〇〇】子供の時間（東京）なぜなぜ問答…解說―理學博士大島正滿―（テキスト二八頁）

【六・一〇】子供の新聞（東京）

【六・二五】講演（東京）歐洲列國の戰時經濟…鄉司浩平

【六・四五】商業ニュース

【六・五五】カレント・トピックス（津村和雄作）…コスモス座

【七・〇〇】子供の時間（臺北童話劇）―山みちー

夜

【七・二〇】國民歌謠（東京）臨（日本放送協會選定、松岡貞子作詞、野村俊夫作曲）獨唱―伊田千鶴子、合唱―日本放送合唱團、アコーディオン獨奏―小暮正雄

【七・四〇】子供と家庭の夕（1）吹奏樂―全關西吹奏樂聯盟選有志、指揮―寺師團太郎（イ）意識（ロ）渓流の歌（ハ）我等の軍隊（2）少年少女におくる錄音（3）唱歌（イ）春のまたたき―今井久仁子（ロ）五月の高原、柳―吉本正子（ハ）端午の節句 鯉のぼり―小林泉（二）渾名―石田眞子（ホ）飯の花、日本子供の歌―山本雅子（4）智惠問答―我等は太陽の子（5）國史物語…村上片山正國他

【九・一〇】改訂歌舞伎長唄撰第三回（東京）一、舞姿・唄―芳村伊千三郎、芳村伊千十郎、三味線―杵屋榮升、杵屋榮次郎、杵屋榮光（山村聰、十島正雨他）

唄―芳村伊千三郎、芳村伊兵衛、杵屋榮升、杵屋榮二郎、小鼓―田中傳左衞門、望月長左衞門、大鼓―田中佐十郎、太鼓―望月太七

【九・四〇】時報東京

【九・四二】逆次臺北（臺北）誘れ大空と物資唄…東家高八、弁家照子

【一〇・〇〇】福建語ニュース

【一〇・一〇】廣東語ニュース、管闘社提供ニュース、公示並告知事項、局報、明日の放送番組發表

（各局）

【一一・〇五】英語ニュース

【一一・二〇】北京語ニュース

【一一・三五】廣東語ニュース

【一一・五〇】馬來語ニュース

【〇・〇五】安南語ニュース

元素發見史

近代生活の恩人

輕便に必要な美素化合物や瓦斯などの原料として近代文化に缺くことのできない元素は臭素であ る。臭素元素の一つでそんなに珍らしいものではないが、ハロゲン族中では最も遲く發見された。一八二六年だから金屬アルミニウムの得られる前年である。

發見者はフランスの化學者、藥學者として著名なアントワヌ・ヂエローム・バラール（一八〇二―一八七〇）である。

バラールはパリのメルボン大學やコレーヂユ・ド・フランスの化學教授をつとめ、臭素のほか次亞鹽素酸を發見し、また海水から色々の鹽を採取する獨特の方法では手間ばかり掛つて駄目だといふので、工業的に採取のたつ近代的な方法を考へ出したりした。近代生活に大きな貢獻をした學者の一人である。

クスリはホシ

食慾・便通

整へること 酵母劑を凌ぐ

日本固有のビルツ綜合劑

食慾をつけて 消化を早め 榮養を増して 快便を齎らす

切手十錢で五日分六〇錠の試藥呈送

醫學博士 豊島喜次郎先生創製

一ケ月分三六〇錠 一圓五十錢

（全國有名藥店にあり）

東京・五反田 星製藥株式會社

胃腸 榮養 わかもと

價藥 九〇瓦 三〇〇錠 各一圓六十錢

神經衰弱に

衰退神經を賦活更生せしむる手段として、榮養特にカルシウム・燐・ビタミンを必要とする事は云ふ迄もない故、これ等成分を豐富に含有する複合藥用酵母劑わかもとを用ふれば、病原因を除去し、衰退神經を鼓舞健全ならしむる事が出來る。

元賣捌 東京・わかもと本舖

世界で一番新しい

光線吸收の粒子

光線を吸收しますから、お化粧仕上りの陰影の感度が非常に調子になり、ふつくらと柔かく、肌目の粗さや、小ジワ等が少しも目立たず、若々しい美しさに見えます。今迄の白粉にない獨特の工夫で、日本が世界に誇る優秀品の一つです。

肌色・濃肌色・オークル・白色

レート 粉 白粉

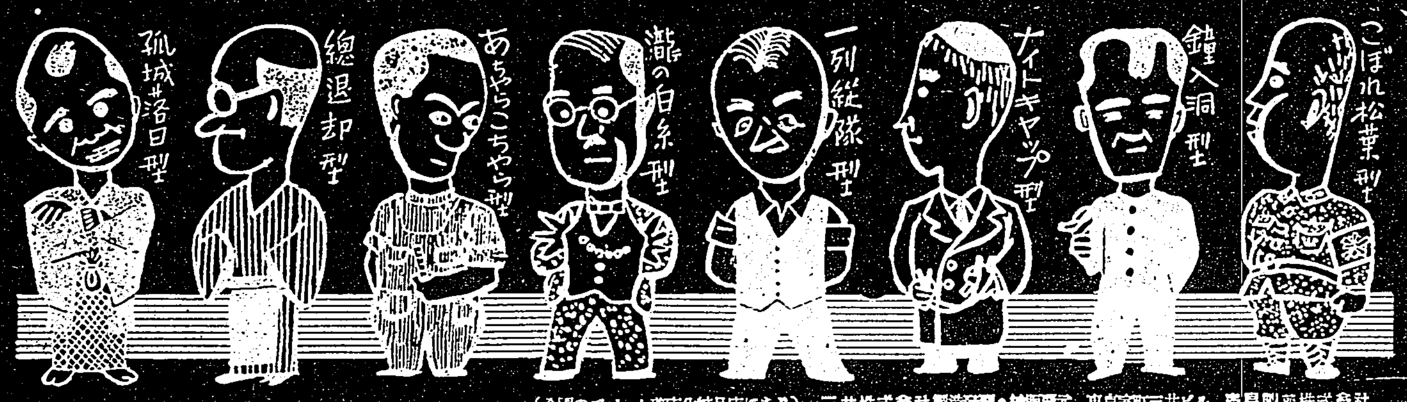

凡ゆる型の防禿に!!

フケを止める……痒味を消す……病的脱毛を制へる

而して、毛生力を促し、若禿を好轉せしむ。

正しい養毛料 ヨウモトニック

★無代進呈★ 中川博士の「若ハゲ新豫防法」

（全國のデパート藥店化粧品店にあり） 三共株式會社製造發賣・總販賣元 東京室町三共ビル 臺灣三共株式會社

P.55

新・舊歯磨の標準は

基礎劑が決定する

科學の發達につれて、齒磨も從來の儘ではありません。在來齒磨にないゼオラの新しい清爽感も劃期的効果も、豫防齒科醫學が創造した新しい基礎劑ゼオライトの偉力です。ゼオラで毎日の生活を樂しくし、齒の健康に自信をつけて下さい！

◇ゼオラを使つた後のスツキリした感じにお氣づきでせう！

それは新基礎劑（ゼオライト）が齒牙面の粘液性細菌膜を綺麗にとり除き、齒刷子の屆かない口中の隅々まで齒垢や細菌を吸着清掃するため、芯からサツパリする感じです。

◇齒グキがシツカリして來たとお思ひになりません？

それは新基礎劑（ゼオライト）特有の置換作用で齒根にあつた齒石がとれたためです。今後もゼオラを御常用になれば、齒石の沈着は完全に防がれますから、御安心です。强くなつた齒グキで食物を十分に噛んで下さい！

◇ムシ齒、齒槽膿漏の不安も一掃されたでせう！

今迄の齒磨ではとれなかつた齒石がとれて、齒槽膿漏の直接原因がなくなり、毎日齒垢や黴菌が完全に清掃されるためです。今後もゼオラを續けて下さい。果物を喰べて、齒の血がつくやうでは、當分の間は一日三回位ゼオラを使つて下さい！

◇試めしに鏡で齒を御覽なさい。艶が出て、綺麗になつたでせう！

それがあなたの生れつきの美しい色です。殊に齒グキの生き生きした健康色に御注意！　口臭もとれた事にお氣づきでせう！

專賣特許

ゼオラ

藥用齒磨

國策容器白磁入 二十五錢

東京・日本橋・兩國

◎ミツワ石鹼本舖藥品部

大肚山麓に 木麻黄の大造林

年百萬圓の増産を目差し 勇躍保甲民が汗の奉仕

國債は大人氣 屏東は豫約で一杯

大甲郡外埔庄 面目を一新 市場に次で劇場建設

市民へ正しい娯樂 青年劇研究會を組織

蘇澳信組の陣容強化を要望

國講講師打合會

新化家政女生徒募集

臺南州新化郡新化家政女學校では左記に依り生徒を募集中である 一、募集人員 四十名 一、入學資格 小公學校卒業 一、申込締切 四月二十日 一、照會先は新化公學校である

大安信組總代會

葬費を節し獻金

水産高雄州に凱歌

水揚高が前年度より 一擧二百餘萬圓激增

【高雄電話】昭和十四年四月より十五年三月迄の高雄魚市場に於ける取扱高は、一千四百七十二万六千四百二十五斤で金額二百五十六万一千二百九十一圓六錢で前年度より……

マ病防遏打合會

保育園の效果

臺東郡保護會發會

◇…伸びる學童…◇ （上）男兒の棒上り競爭 （下）女兒の自肅お掃除 —臺北小學校にて—

臺中は輕工業地帶

內地の企業家によく紹介した 安詮院市尹歸任談

女學校の新設を要望 臺中州南端の北斗郡が

旗山の選獎會

陣容刷新は好評 朴子街某有力者談

今一息で三萬 花蓮港の人口は激增

鶯歌炭業總會

鳳梨の青葉が立派な纖維 捲り取つて一悶着

馬丁と部落民 大亂鬪騷ぎ 雙方に負傷者を出す

臺東高女入學式 二十九日擧行

彰化家政新入生

彰化家政女 廿二日の開校式

定期船の棧橋 横着要望さる

臺糖模樣替 事務所新築さる

結核療養所

横斷道路踏査 松本課長ら入山

馬事講習會 三日間屏東で

郡守市尹會議

湊町にチフス 住民に豫防注射

密通で告訴

花蓮港工業校 二十五日開校

賭博四十五名 一網打盡に捕縛

野犬狩り

蔦なかだち

第一生命 / 外交員組立工 / 店員 / 女中 / 女中入用 / 婦人帳場 / 京染 / 電話賣物あり 共信社

今般父琳盛儀

人の知らぬまに 遠耳が聞こえ 日英米專賣特許 ホシノフオン 明朗社

國策中古改造革靴 總改造中古靴 甲革ゴム底靴 實用的甲革 高級短革靴 ◎獨特革靴 五圓八十錢 合資會社 加藤營業所

星錨印ブラスバンド 精神武裝に吹奏樂 日本樂器製作所

虎 ホームに 眞珠の効用 眼科光明藥 山本治兵衛

二回水 水虫・田虫 ◎急性でも又は十年來の慢性の方でも

失業は技術家になれ 公認 東京寫眞學校

筑豐合同炭礦株 豐國礦業株！ ▲御手持ノ方ハ御相談下サイ▼ 福岡市春吉六月田一二三 榮屋 投資相談所

新製 美神丸 無代進呈 ハガキ一本で！

御婦人方の話題 珍らしい新發明藥！ 婦人科疾患の全快法 衆議一決！

おやつに ビスコ 慈母の味 偏食を補ひグングン伸ばすヴィタミンを含む グリコ株式會社（東京・大阪）

パピリオ いるだけづゝ、買つて下さい。さうすれば、決して品不足にもならないし、うまくゆくんですから。買溜しないで下さい。品切はしませんから。 世界的作品粉白粉口紅頬紅クレーム

傳說談義 (二)

後藤興善

長者傳說は種々の傳說のうちでも、殊に民衆に人氣のあつたものと思はれる。貧乏な者が何かの原因で急に長者になり、思ふままの榮華をして暮すといふやうな話は貧しく暮してゐる者の樂しい夢であつたらう。

古い兵庫の町に傳はる桝屋の味噌長者の傳說などはその面白い例の一つである。

昔兵庫の町はづれに旅人相手に草鞋を作つて賣る貧しい夫婦があつた。或る年の大晦日の夕方、一人の疲れた旅僧が力なげな聲で今夜一夜の宿を乞うた。貧しい夫婦はもてなすべもないので斷つたが、旅僧は食事も何もいらないから、庭の隅にでも泊めて呉れといつた。それではといふので宿をとめて、出來るだけの歡待をした。元旦の朝、僧は厚く禮を述べて立去つた。立去る前に彼は庭の隅に置いてあつた古ぼけた瓶のまはりを、何か口の中で唱へながら、ぐるぐる廻つてゐたが夫婦の者はそれに氣づかなかつた。僧が立去つた後で主人が瓶をのぞいて見ると、空の筈の瓶に美味さうな味噌が一ぱい入つてゐて、傍に杓子と箸とが置いてあつた。なめて見ると大層美味しいので夫婦は吃驚して、昨日お泊めしたお坊さんがこの奇蹟を殘して行かれたのだと、急いで僧の後を追つかけたがもうその姿はどこにも見えなかつた。不思議なことには瓶の味噌はいくら取出しても知らぬ間に又一ぱいになつてゐた。この味噌を賣り出して夫婦は長者になつた。

之は旅の僧を親切に遇することによつて幸運を得ることをモーチフにした傳說であつて恐らくかの諸國の弘法大師傳說の古い形であらうと思はれる。長者傳說で、貧者が長者になるモーチフで物語的に面白いのは、炭燒長者傳說のそれである。この傳說も諸國に分布してゐるが最も人口に膾炙してゐるのは、口說節にまでなつてゐる豐後の炭燒小五郎の傳說である。

あふぎめでたの末ひろがりの、まれの長者のいはれを聞けば…

小五郎は豐後の三重の内山に小屋を建てて炭を燒いてゐた。そこへ都からほくろだらけの上臈がやつて來て、清水の觀音様のお告によつて吉郎のところへやつて來ました。末長く連添うて下されといつた。小五郎が一人でも食ふや食はずでゐるのに、女房など持てぬといふと、上臈は錦の袋から小判を取出して小五郎に渡し、之で里へ行つて食べるものを求めて來て呉れといつた。

小五郎は山を下り、途中の池のところまで來た。池には鴛鴦が浮いてゐた。彼はあの鳥をとつて喰はうと考へ小判を礫にして鳥に投げつけた。

鳥は舞ひたつて小判は沈む

行くにや行かれず父あともどり

上臈から小判の貴さを聞かされた小五郎は、あんな黄金の石がそれ程貴いのか、自分の炭を燒いてゐる後の山にはいくらでもあるぞ、といつた。驚いた姫が小五郎を促して炭かきの後の山へ行つて見ると果して黄金の山であつた。

之が名高い眞野の長者のいはれ話である。上臈が姫の池で顔を洗ふと、ほくろはなくなつて美しい顔になつた。小五郎も池の水で顔を洗ふと忽ち美男になつた。二人の間に出來た一人の姫は、都にまで美貌が喧傳される程の美人であつた。姫を慕うて畏れ多くも時の皇子が牛飼童に身をやつして豐後にまで下られた話は、幸若の舞の詞章となつて、わが文藝史にロマンティックな一頁を加へてゐる。民族詩人大近松は、それをとらへて名作を殘してゐる。眞野の長者の一傳說は、確かにわが秀れた國民文藝である。

これと好一對をなすのは、東北地方に傳はる「だんぶり長者」の傳說である。正直な夫婦が蜻蛉(方言だんぶり)に導かれて酒泉を發見して長者になり、一方娘は都の高貴の方のお后になるといふめでたづくめの傳說であるが、奥淨瑠璃に語られて、文藝化してゐる。これらの傳說こそ(素朴)な庶民の文藝魂の所産だといへよう

この頃の盛り場 (二)

田村泰次郎

最近の盛り場の變貌を一口に形容すれば實用的な感じといふことである。露店とか裝飾とかいふ感じが消えて、何もかもが、がつしてゐるやうだ。人々の服裝も、さうなら、恐らく心までもさうにちがひない。街に喫茶店が數少くなり、かはりにおしるこ屋がふえたといふことも、實用的といふことが說明される「喫茶店で名曲を聽き傍ら高いコーヒーを飲むよりは、同じ値段でおしるこ屋であんこを食べた方が得よ」若い女性の考へ方まで變つて來てゐる。形而上の問題ではない形而下の問題なのだ

おしるこ屋へは、學生もよく行つてゐる。學生にいはせると、若い女の顔が見られるからだといふが、さうばかりでもないやうだ。何か盛り場を步く今の學生には二つの型があるらしい。おしるこ屋や少女歌劇へ行く學生と、ビアホールやジャズ專門の喫茶店へ行く學生の二つの型だ。一方にはお嬢さんのやうなおとなしさがあり、もう一方にはへんに荒つぽいところがある。けれども、どちらも一樣に身綺麗にしてゐる。以前は同じ荒つぽい學生服でも、感じでどこの大學か見當がついたものだが、最近は帽子をとつてゐるとちよつと區別がつきかねる

街でいま一番綺麗にしてゐるのは、ひよつとすると女性よりも學生かも知れない

一番綺麗なものを見ようと思ふならば、今日ではまづ少女歌劇だらう。ここでは『日本美』を主題とした華麗なるレヴュウが見られる。いまの時代には本當に『綺麗な』といふ形容詞をあててさしつかへのないやうな舞臺[illegible]もつともそれは見る眼にさういふ感じなので、衣裳や舞臺裝置の材料は案外それでも一頃よりは落ちてゐるのかも知れない。私はかうした日本美といふものの存在を、實際た舞臺のものとしてしりぞける氣持にはなれない。人間生活に闘ひがたくてはならぬと思ふ。それよりももつと重要なことは、最近のさういふ企畫自身が實に時局迎合の意味で「日本美」をとりあげてゐるやうな意地からもつと自主的に「日本美」の新たな認識へとはいつて行つてくれることを望みたい。いまのやうな狀態では時局迎合の看板にかくれて、うまいことをやつてゐるといふやうな意地の見方に正面切つて抗議しにくい

時局迎合であるかどうかはわからないが、大衆分の看板にかくれて、一方で化粧臭や低俗な映畫がしきりとつくられてゐる。かういふ低俗な好色映畫が、いまの大衆に受け入れられるのであらうか

これはどこかわかりさうでもあるし、またわからぬことでもある。けれども、はつきりとわかつてゐることは、今日の一般大衆の嗜好がかういふ低俗な趣味に低迷してゐてはいけないだらうといふことだ、それとかういふ低俗趣味が今の時代とどういふ關係を持つものであるかについてももつと考へねばならぬものがあるやうに思ふ。孔子は「怪力亂神を語らず」といつてゐる。人間以外のものの能力を信じやうとする氣持は、あらゆる時代に危險を伴ふものであることを知らなければならない。この頃の盛り場を語つてゐて、つい話がとんなところまで來てしまつたけれど、もう一つ氣になるのは「あきれたボーイズ」のやうなものの流行である

廢墟

土居博仁

この街は泥で出來てゐる

濕暗色の窓枠は いま深くこの街區に

垂れ込め 街裏に於ては 陰翳が汁澱してゐる

むかし華やかであつた大通りは 一年餘の歲月を原史に留してその崩れた殘骸を今日に晒してゐる

この街には表情はない

この街には徘徊する一匹の犬さへ見當らぬ

だが 屹立する煉瓦の巨大な壁 天井が拔け落ちて火焔の痕跡のある四角な柱の林立

いまはこの 漠たる廢墟に さらされた神經の如く 三階からブラ下つてゐるネオン管の冷たい硝子

それらが この街區をたたもう 一つの強靭な意思に化して白日の下においてゐる

大地は物を言はぬ

この土の如くに無氣味な一つの意思がここにある

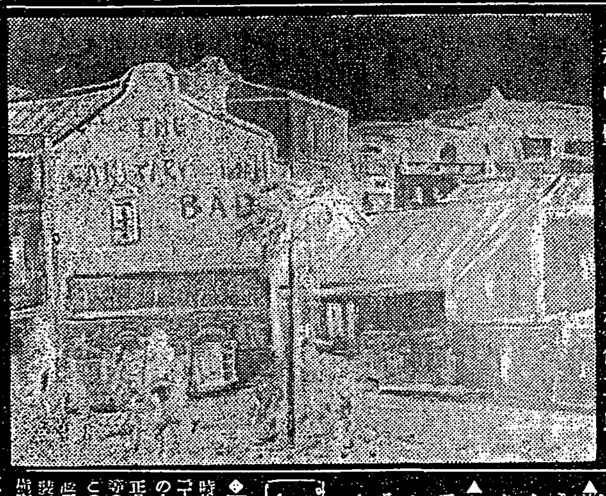

赤い壁(春陽會) 楊佐三郎

青龍刀

汁粉屋で邂逅

▲コーヒー通で喫茶店の王様といはれた新居格老もこのごろは、方向を變へてお汁粉屋の方へ出張してゐる。あるお汁粉屋に陣取つてゐる最中、ひよつこり現はれたのが菅野吉老、やあ、やあであいさつ、兩方とも一寸てれて、菅野が「妙なところで會ふもんですなア」

▲すると、新居老、ニヤくしながら「妙ぢやありませんよ、私はここへ來てソーダ水をのむんですが、あなたは、酒のみの癖に妙なところへ轉向したもんですなア」

▲菅野老頭をかくかと見ると、どうしてさにあらず、酒つぽい水など飲むよりは、甘い奴の方がキュッときますよ、キュット」

▲ここで新居老大笑して、「ハハア、きゆつとくればなんでもいいんですか、いや酔難ですね、それなら菅野君、君、ショウガ水でも飲んだ方がいいだらう」

批評と紹介

◆工場へ(加賀耿二著) 少年時代の思ひ出に基いて筆を執つた「工場へ」や「少年」或る合宿勞働の小說や、「あの頃の日記」「或る正月」「夕しぐれ」「清水のあたり」等の短篇、スケッチ風の「港」「響」この他一篇になる(短篇集 四六判上製三二八頁 一・八〇 東京市京橋區[illegible])

歌心と皇民化 (4)

關口泰

感所・見所

素戔嗚男命は大和歌の祖であるといはれ、神武天皇の御製は古事記日本紀に傳へられ、日本武尊が古今集第一ともいふべき詩を殘してをられるとすれば、二千六百年の歌統「歌心」こそ皇國民の誇りであり、皇民化運動は内台兩者の心が先に立ち許さぬ本島人の心に、積極的に於ては皇國の歌心を植つける運動であることでなければならない、少くも國語化運動に於てはその點よりも皆の關心がもつと強調されなければならない。それは今度來て初めて感じたわけでもないが、臺灣に於ける内地人の言葉が本島人の國語化してゐる事實は否定出來ない。歌心とか語とかいふことは言葉に解さないで大體の傾向として私の論を見て頂き度い。

この時に於て西川滿氏が出された龍山公學校五年生黄氏鳳姿の「七娘媽生」は私を感ぜしめた。それは鳳姿が十一歲から十二歲にかけて書いた所の臺灣の風俗雜記を主題にした綴方十一篇と民話五篇、それに鳳姿の友陳氏鳳蘭が描いた三枚の插畫をもつた「綴方集」である。今はこの美しい本を紹介する餘裕をもたないが、私は國雅なる國語教育の問題は、もう餘命幾何もない老人達に求めるよりは、やはり若い子供からしつかり教へてゆく正道、そして昔のよい國語を聞かせ、話し讀ませ、書かせなければいけないと思ふ。それには内地人の國語教育、發音も文章も、皆にて、よりよくしなければいけない。それも結局は内地人の教養を高める事が先決問題であるといふことである。先決問題といふのは、それが出來ない内は今のやうな國語運動としてはならぬといふ時の前後を意味するのではなく、前提條件として之れを充分考へる必要があるといふのである。

國語運動とはいはないまでも、一般教養を高める必要があるのであつて、それには教養と社會とをもつと結び付けなければならないし、擬物的とか機械的とかいふものがもつと淨化しなければならない。文化の如き社會に於ては、この事に對する總督府の役人の理解がもつと進まなければならないといふことになるのである。私は今度來る時には、臺北に帝國大學が出來た事が、どれだけ臺灣の教養を高める上に作用してゐるかを見たいと思ひ、自分等がゐた大正初年の時分と比べて、帝國大學以下の專門學校をもつた臺北の社會の素質を想像してゐた。それは東京の社會と帝大との關係より、綜合な關係に結付けられてゐるべきだと痛感してゐた結果ではある。

然るに臺北へ來て總督府のお役人やその他上層の人士に遇つて話して見ると、臺北帝大に就いては私の方が遙かに智識をもつてゐるのである。岩生成一教授の南洋に於ける日本人町での他の研究、岡田謙助教授の高砂族の社會學的研究が、其方面に於てどれだけ認められてゐるかを知らないのみか、移川教授の高砂族系統所屬の研究が帝國學士院の賞を貰つた事も、矢野峰人教授が詩人としても、當時の上田敏、桐村博士のもつ位置にあることも知らないのである。殊に移川、岩生兩教授の南洋に於ける日本關係史料の蒐集などは、南支南洋の社會の研究を以て任ずる臺灣としてはもつと利用すべく、早く何とかする必要があるのではないか。

婦人倶樂部

二大國策附錄つき

五月號

第一別冊附錄

婦人 手紙上達寶典

手紙は心の寫眞です。人に笑はれない、美しい手紙を書きたい婦人方の親切な家庭教師はこれ。誰方も忽ち上達する大寶典!

第五高等學校教授 八濱眞吉先生著

▲自他の呼び方一覽表

▲數量の呼び方一覽表

▲忌み言葉一覽表

▲戰時下の手紙の書き方

▲人に笑はれない手紙常識

▲手紙の各部について

▲相手による詞づかひ

▲各種手紙の書き方

手紙用語辭典

國策附錄 家庭で出來る 草木染料の作り方・染め方

評判附錄

此の大特長

▲材料が手輕! ▲生地を傷めない… ▲染料が有害でない

▲媒染料が簡單 ▲色に深味がある… ▲スフ、人絹、木綿、毛、絹なんでもよく染る

▲色が褪せない ▲染め方が素人向き

▲治病活力の素・豆もやしの作り方(どちらの御家庭でも簡單に出來る方法です) 岡村二二

▲婦人の知つて置きたい時事問題早分り

婦人の教養について阿部知二・阿部靜枝對談會

…教養とは何か、讀書と教養、娯樂、流行と教養、生活と教養、戰時下の婦人の教養、教養を高める方法等について、具體的に親切に、分りよく話された男女必讀記事

新興支那の代表婦人座談會

絶對に人に會はないといはれる支那の貴族階級の夫人が、特に出席して、和平運動を語り、日本に希望し、中國の婦人、社會、教育、生活等の問題について語り合つた大座談會。本誌の特種記事です。

▲汪精衛氏夫人陳璧君女史に會ふの記 總領事夫人 矢田鈴江

▲新政府成立後の支那事變はどうなるか…松村秀逸

▲靖國の父に對面の前夜を遺兒と共にして…伊福部敬子

故竹田宮大妃殿下の御高德を偲び奉る

泣いて妻の墓標に額づく 明星學園長 赤井米吉

▲公德心を養ふ子供の導き方 益田金六

▲愛兒の教育資金は斯うして作る

國策協力特輯

古い衣類利用の子供の下着類十種の作り方

…古い衣類も工夫で生かせば新品以上!

實用レース編の編み方十二種

▲御注意したい間違つた美容法 横尾守中

▲興亞家庭明朗會議 多摩川靜夫

良人讀本 式場隆三郎

家庭重寶セクション

五分の一ぐらゐの僅かの材料費で實用的なレース編が誰方にも出來ます

五月の洋風お惣菜20種

▲愛の女燈臺守を訪ねて 岡本一平

▲亡き妻と共に生きつゝ

▲良き母、良き妻への道 菊池寛

胃潰瘍・胃癌を食養法で根治した經驗談

頑固な水虫を根治する素人療法 伊藤醫學博士

高血壓の簡易指壓療法のツボ公開

▲現代小說 妻の天國 菊池寛

▲現代小說 生產化粧 竹田敏彦

評判小說 愛染椿 川口松太郎

現代小說 幾山河 林麟太郎

感激小說 父なきあと 長原大作

時代小說 彩情記 吉川英治

現代小說 花爛漫 大林清

婦人倶樂部 五月號 定價六十錢 大日本雄辯會講談社

御祝賀の御行事と觀兵式は御取止め
廿九日の天長節佳辰

【東京十九日發同盟】來る二十九日天長の佳辰は宮中の御祝賀の御儀は一切行はせられず午前十時、宮中三殿に於て天長節祭の御儀を行はせられるが此の日代々木原頭に行幸あらせられる觀兵式も御取止め遊ばさるる旨、十九日仰せ出された

閑院宮殿下の御銅像
滿洲の本溪湖公園內に

傷痍軍人療養所に草花の種子を賜る
畏し皇后陛下の御仁慈

【東京十九日發同盟】畏くも皇后陛下には事變以來傷痍軍人、軍人の遺族家族の上に深く御仁慈を垂れさせ給ひ…

全國の學徒一齊に若人の意氣昂揚
廿二日勅語奉戴記念日

小磯拓相臺中へ
先づ白衣の勇士を慰問

【臺中にて富永特派員】新竹市を後に長躯三十粁、砂利道を揺られて小磯拓相一行は…

九州視察中の厚相
けふ福岡より中支へ

【福岡十九日發同盟】九州の炭礦視察中であつた吉田厚相は十九日豫定の視察を全部終了したのでいよいよ二十日午前十一時二十分雁ノ巣飛行場發中支方面皇軍慰問の途に上ることになつた

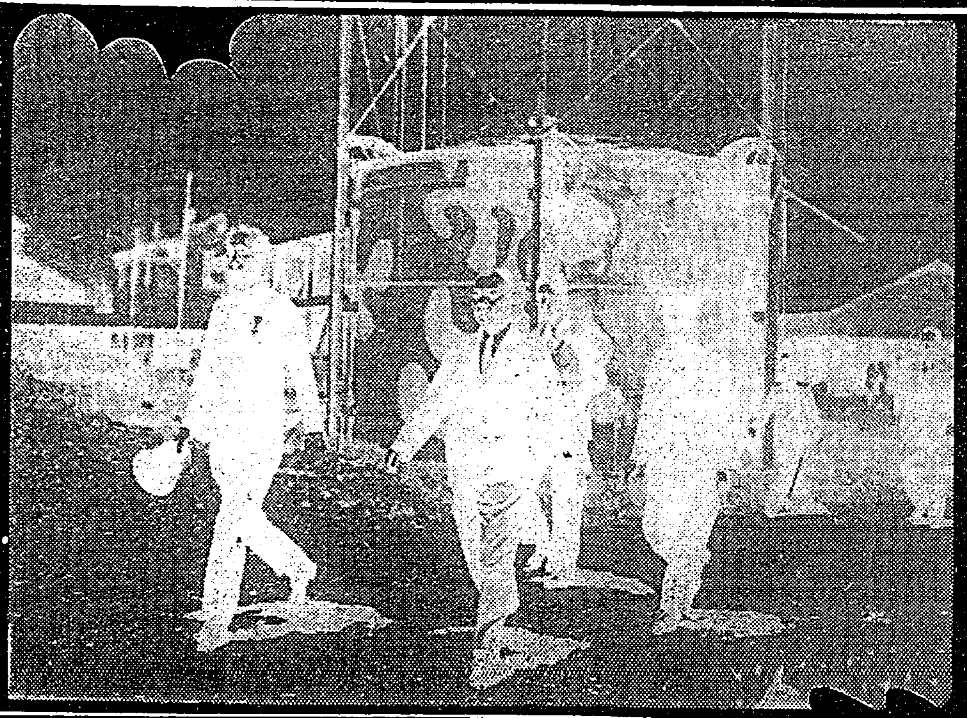

新竹市赤土崎の總督府天然ガス研究所視察の小磯拓相

獻金佳話

憲兵分隊へ三件

惠まれない秀才に學資の給與と貸與
臺灣育英財團事業を開始

豐澤幹事長談

朝鮮、內地の旱害と靜岡大火への寄附金
募集締切を十日間延期

新竹州の國演終る

桑原家から獻金

上京の遺族達に溫い誘導の手
九段の臨時大祭近づく

米飢饉に餓死する者日に日に數十名
蔣軍下の粵東地方

汕頭を目差して
奧地から避難者殺到

清浦伯病む

兵事部新設の披露
來る二十六日新廳舍を供覽

大嶽やす子さん
再度前線へ

女性道の發揚に
本年の女靑の活動眼目

一、若き女性の大陸進出觀念を深める…
二、出征家族及び戰死者遺族に對する銃後援護の強化
三、家庭生活の刷新に關する協議會の開催

島都全靑年を靑年團に加入
一躍して三萬人に增大

愛兒のスナツプに一戰線の慰問に!
富士フイルム
ネオパンクロ・ネオクローム

六十八鄕の治安工作に當る
潮州に聯合公署設立

汕頭で陣歿軍馬の慰靈祭

廈門稅關長の丁抹人の消息不明

在汕居留民會の役員夫々決定

國產の洋酒類
近く公定價格を作る

大屯山の一帶に櫻樹を植る
やがて櫻の名所地に

山形縣で四十戶全燒

莚工場を全燒

東京の宿屋は滿員すし詰め
新規のお客は收容出來ぬ

嬉しい

切拔け

農士入所者殺到

【新竹電話】既報の如く竹東郡竹東に新設の州立新竹農士訓練所では去る十五日より生徒の募集を開始し十八日を以て締切つたが…

タイヤ配給券支給

悪疫防遏に大童
廣東市內に卅餘の注射所

新竹の一心會誕生

帝都の街に人力車

永美益夫氏近く退官

濱町から流腦患者

北高商第二部合格者

基隆市の醫師會を一元的に

快速船佐倉丸廿二日基隆へ

定期航空

△內臺定期航空下便(あさつ風號)は十九日午後五時十八分臺北着…

けふの天氣

△臺北地方　南東の和風晴
△北部地方　東の和風晴後曇
△昨日の氣溫　最高　二五・九度(午後二時)　最低　一七・七度(午前六時)

給仕募集　內地人男子十五・六位　履歷書持參本人來談　臺灣日日新報社

明るい名刺　精美堂　本町二丁目

早慶ボートレース迫る

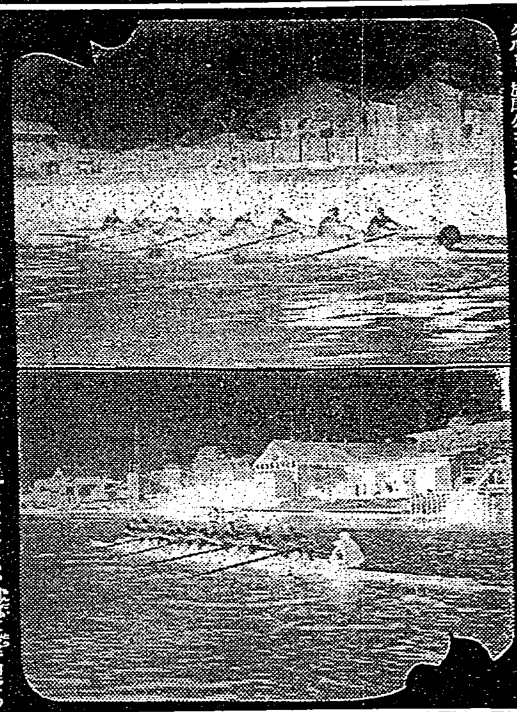

廿九日の早慶ボート一哩レースを間近に控へて兩軍の練習は十六日午後四時より尾久コースで擧行された（寫眞は上早大クルー、下慶大クルー　於尾久コース）

リーグ戦第三週へ
石黒低調ならば一と波瀾免れず
明立戦も西郷の調子次第

第二週の六大學野球春季リーグ戦は降雨にたたられて明法一回戦のみが擧行されたが、これで加盟六校は凡てリーグ戦に出場したわけ、六校の中新戦陣容ありと見られた早、慶、明、法の四校は明治が最も好調で慶、法これに次ぎ、早大が最も低調と云ふ状態だつた、こんな状況を念頭に入れながら廿、二十一兩日行はれる早帝戦を豫想するが、昨年より一週間早かつたリーグ戦開幕によつていささか腕鳴りに陷した第一週の諸校も漸く整調して來るだらうと思はれるから低調の前年から一歩前進した充實の試合が見られようと思ふ

早帝戦

兩校とも第一週に發揮した[illegible]餘の休養を得てこの試合に臨む兩校の戦績を檢討すると早大が大黒柱石黒投手の低調と打力の不活潑で豫期に反した不振の試合振りだつたに引きかへ帝大は吉多投手の健闘で慶應を[illegible]の危機に陷すかと思へば二回戦はまたメチャ／＼で明暗の二面を現してゐる、かう云つた戦況からすればこの早帝戦は一波瀾ありさうに豫想されて來るが扨てこんな前評判が實現されるかどうか、帝大吉多投手の成功は手だけで投げる不完全なフォームが却つて成功し、直球は重く且つ自然にインシュートを伴ひこれが良腕のよいプレートで働きと相俟つて好結果をもたらしてゐたのだ、けれども相手の慶應打者が自分の調子如何をかへり見ず徒らに強振に陷しシュートボールの術中のものとなつて凡打されたことも影響をもたらしてゐたことも考慮に入れなければならない

立教西郷投手の快投に遭つて苦惱した早大打力が慶應打者が受けたと同樣の苦難を吉多投手になめるかと言へば決して然りとは言ひ切れないと思ふ、といふのは現在の早大打線は下位打力がガタ落ちではあるが決して不當ではない、前戦の[illegible]に久慈大戦に活潑な打力を發揮した早大には吉多投手の球質は左程手強いものではなく西郷ほどに手應へがあるとは思はれない、率直に云ふと石黒の[illegible]攻撃力は十分發揮し得ると推定されるのである、で一方早大の守備陣にして帝大の攻撃をどの程度に防止め得るかといふ[illegible]が勝敗の分岐點である、帝大とも大打線はなかなかに強いし、[illegible]

明立戦

明大の現在は六チーム中最も整備された力を持つてゐる、殊に法大戦に示したさうな素晴らしい打力を含むその打線は一番の伊藤がまづ先頭打者の責を果し得る活躍を示したのを手初めに安井、宮本の短打、加藤（兄）岡瀬、加藤（弟）と力と技術を織り混ぜた長打力、松井の鋭い當り、藤本の時とすると大當りを出す打力、矢野の投げ目のない粘りどれを見ても曲者であり、それがそれぞれ役目を發揮してゐるのであるから明大が目下波に乘つてゐることを知るのである、内外野の守備力も申し分のない、一塁の加藤の凡失が時とすると全軍の氣を腐らせることがないでもないが、決定的な缺陷とまではいはれない、問題は投手力であるが、藤本が對法大戦程度の投球力を發揮してくれれば明大は何ら心配もなく、豫定の得點三點から四點を收めてどんな相手にでも勝利を掴めることが出來る、心がかりは指先の豆のつぶれたあとが赤くむき出しになつてゐて痛さうなことだ、立大はといへば一にも西郷、二にも西郷、西郷の回復右翼出場は心丈夫になつたとはいへ、西郷の好投を唯一の頼りに試合を望まねばならない、西郷が不調と認めれば明大の勝率と斷言出來るが西郷が對早大一回戦に示した投球振りを頭に置いてこの試合を見ると、西郷の速球を明大が打ち得るか否かにある

過去の記錄を調べて見ると、前年の明大は立大石田投手の投球に散々いぢめられて優勝の望みを斷たれてゐたが、何時も西郷に對しては素晴らしい打力を發揮してゐる、チエンヂ・ペースにかかると俄然生彩を現はす明大の打法ではあるが、速球打ちにはその反對の弱味を持つてゐることを知る

立大が小粒にまとまつた守備力と打力を生かさんとするに西郷がまづ明大の打力乃至強力を封殺とせねばならぬのであるが、果して西郷が明大の打力に抵抗し得るか否かここに明大勝算と立大一勝の分岐點がある―

愈よA組の出場
市内軟式野球爭覇戦

臺北軟式野球聯盟主催臺北春季軟式野球大會は既にB組第一次戦の全部を終了したので來る二十一日は午前九時より左記組合に依りA組の第一次戦を古亭町臺銀球場に於て行ふ

前九、〇〇　スター―[illegible]
前一一、〇〇　會計―臺銀
後一、〇〇　拓一―無線
後三、〇〇　遞信―[illegible]工

尚二十八日豫定のB組第二次戦は建功神社祭典の都合に依り五月五日に延期し其他の試合は順延とする由

代表決定は五月廿日
東亞大會競技部委員會

東亞競技大會の陸上競技部委員會[illegible]

天覽武道大會の特選選士決る

宮内省が紀元二千六百年記念として宮城内済寧館に擧行する天覽武道大會は宮中喪のため延期中であつたが、既報の通り大喪御明けをまつて六月下旬に行はれることになり、左の通り特選選士および審判員らの氏名が宮内省から發表された、特選選士は柔、劍、弓道いづれも斯界の權威で大會第三日目の天覽當日出場の光榮を擔ふわけであるが、天覽武道大會に弓道が行はれるのは今回がはじめてである―

劍道の部

【大日本帝國劍道形】範士高野佐三郎、同中山博道【長谷川英信流居合】範士中山博道【特選試合】範士齋村五郎、同小川金之助、同持田盛二、同中野宗助、同植田平太郎、同渡邊榮、同大麻勇次、同堀田捨次郎、同宮崎茂三郎、同伊藤精司【銃劍術】陸軍步兵中佐引地俊二、陸軍步兵少佐森永清【審判員】範士高野佐三郎、同中山博道、同小川金之助、同持田盛二、同齋村五郎、同鳥谷八十八、同植田平太郎、同中野宗助、同渡邊榮、同大麻勇次、同堀田捨次郎、同宮崎茂三郎、同高野茂義、教士[illegible]、同[illegible]、同山本忠次郎、同津崎兼敬、同四戸泰助、陸軍步兵中佐山内[illegible]

柔道の部

【古式の形】範士十段磯貝一、同同永岡秀一【特選試合】範士八段中野正三、同同安藤清利、同天野品市、同同金光彌一兵衛【審判員】範士十段磯貝一、同同永岡秀一、同九段飯塚國三郎、同同佐村嘉一郎、同同三船久藏、同同田畑昇太郎、同八段村上邦夫、同同天野品市、同同金光彌一兵衛、同同安藤清利、同同中野正三、教士七段山口孫作、同[illegible]

弓道の部

[illegible]

具體案を論議
第三回 武道振興委員會總會

武道振興委員會第三回總會は十五日午後一時半より厚生省において開催、兒玉厚生次官以下委員二十一名出席、厚生、文部兩相諮問の武道振興の根本方策につき一般的討議を行ひ、石本、飯村、長岡、大島、淳木、久富、千葉、甲澤各委員より大要左の如き意見陳述あり、各委員とも國防に直接關係のある武道の具體的振興策を攷究する必要を力說したことは注目されてゐる

なほ次回は來週開會、一般的意見開陳を行つたのち特別委員を設けて諮問事項に對する答申案審議に入るはず、主なる意見左の如し

一、今次事變を顧みるに我が將兵の技術不足もあつたが、兵隊に馬事知識がなく遺憾の點が多かつた馬事知識の普及、騎道の振興を大いにはかる必要がある

一、武道の内容は戰爭ごとに變つてゐる、果して劍、柔、弓道などそのままの内容でよいか、戰爭にみれば飛行機の操縱術、ボートの漕法なども今日立派な武道であるから武道の再檢討を行ふ必要がある

また武道の具體的振興策として次の事項を實施する必要がある

（イ）武道教師の待遇向上（ロ）武道督學官の設置（ハ）武道教科書の編纂（ニ）明治神宮外苑に武道館を建設する（ホ）各種武道團體の統制（ヘ）武道の國營

四庭球選手が比島から歸朝

十七日午前九時神戸入港のプレジデント・クリーヴランド號で三月二十一日からマニラで行はれたヒリッピン國際庭球選手權大會に出場した早大木村選手、神戸商大小寺治雄君、加茂姉妹の四選手が歸朝した

木村選手談　大會にはヒリッピン以外からの参加選手はなく、總數男子四十名、女子十名くらゐのものでした、試合が行はれたリザール・スタヂアムの屋内コートではあつさ百度のうへに試合の合間に水を撒いて埃氣を防ぐといふコンデイションには全く皆まゐつてしまひました、男子シングルスではアンポがナンバー・ワンの貫祿を見せて優勝しましたがただ粘り強いといふだけの選手で[illegible]とは思ひませんでした、六月の東亞大會には彼のほかサンチエス、ラダオ、カルモナの四選手が參加來朝するさうです

また同船で全日のライト級東洋選手權保持者アルフォンソ・E・ベンガン君（二三）も來朝、上京した

和歌島の引退相撲

【東京十九日發同盟】春場所前に引退、年寄[illegible]を襲名した和歌島の引退披露大相撲は五月一日後樂園スタヂアムで行ふが同日土俵で斷髮式をも行ふことになつてゐる

東京軍勝つ

東京大學選抜軍對東京都大學選抜軍戦は十五日午後三時五十五分から神宮球場で天知（東）本郷、森田（都）二瀬審判、東京大學先攻で開始、4―1で東京大學が勝つ

東京	300	001	000	＝4
都	000	000	001	＝1

戦評　[illegible]

早立帝卓球部新人

早大、立教、東大各卓球部新入の選手左の如し

▲早大　須山末吉[illegible]、松本隆夫[illegible]、東洋[illegible]

▲立教（豫科）[illegible]

▲東大　[illegible]

五人拔敗退碁戰
本社主催　日本棋院

互先　○五段　篠原正美　●五段　藤澤庫之助

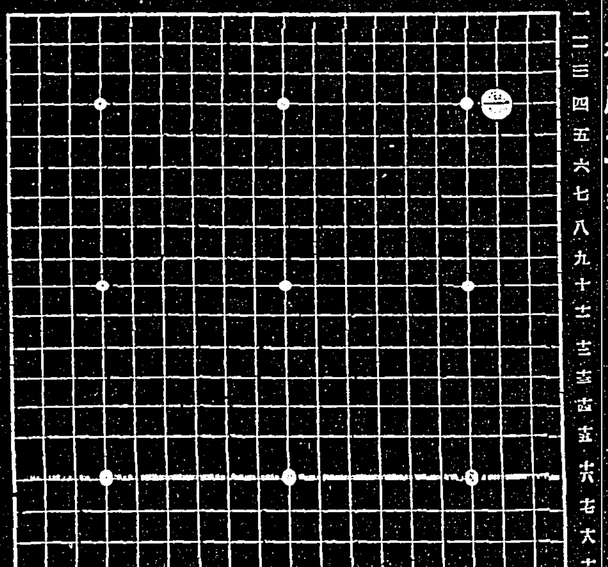

【第四局ノ一】
藤澤氏三回勝四回目
恐しき篠原君の怪力
典型的な努力型の碁風
評解　七段　木谷實

持時間各十一時間一分以内切捨ある

◇前田、陽山、村島を破つて破竹の進撃を續ける藤澤五段が新に迎へる相手は『タンク四人男』の一人篠原五段である

◇君は明治三十七年久留米市に呱々の聲を上げた所謂九州男子である、幼少にして克く棋理を解し、大正七年十五歳の折上京して五段井上老年氏の門に入る。十七歳にして初段十九歳二段といふ具合に成績良好な昇進を重ね遂に高段に達する◇篠原君は神戸の久保松六段と共に棋界に於ける巨大二人男の隨一で、二十餘貫の巨躯は棋内力士としても恥かしからぬものである、その碁風も體格に正比例して、重厚で剛力、押して出る彈力の強さは、棋界まれに見る存在である

◇各人の碁風を分類すると、重い碁と輕い碁の二つに分れ、前者は努力派の人に多く後者は天才肌に屬するを常とする。篠原君はこの努力型の人である、重い碁を打つ人は、一石を下すにも粒々辛苦を重ね、一局の碁は血と汗の結晶の感あるが、輕く打つ人は筋を求めて變化を主とし輕々手として技を樂しむ姿がある

◇嘗て都島七段が篠原君と手合した時の感じに就て左の如く語られた事がある『何だか不思議な力でグン／＼押して來るのが物すごい許りであたかも巨象がジャングルを蹂躙して進む光景を思はしめる』正に碁風ばかりでなく、體格から受ける感じもこの言の如くである

◇特に中盤以後、形勢少しく不利に陷ると篠原君の強力は一層その狂猛振りを發揮し、宛ら手負猪の荒れる如く暴け向つて行く、これを抑へ付けて最後の勝利を占めるのは、容易の業ではない

◇師匠井上五段篠原君を評して曰く『アレは愚碁だ、アレの碁は最初の一の手から勝負に行くのだから、見て居ても肩がこる』と。誠に弟子を知ること師に如かずで、一言にして篠原君の長所を喝破して居る

◇奇傑村瀬秀甫は嘗てその弟子石井千治を評して『千治は愚碁だ』と云つたが、それが後日大成して八段中川龜三郎となつたのを見ると、古語にいはゆる『才子才ならず、愚者愚ならず』で、天下の愚碁たるまた難いかなと云はざるを得ない、若し篠原君にして[illegible]天賦の剛力を基調として[illegible]の病を前除し、機に臨んで變通するの術を體得すれば、將來の大成期して待つべきものがあらう

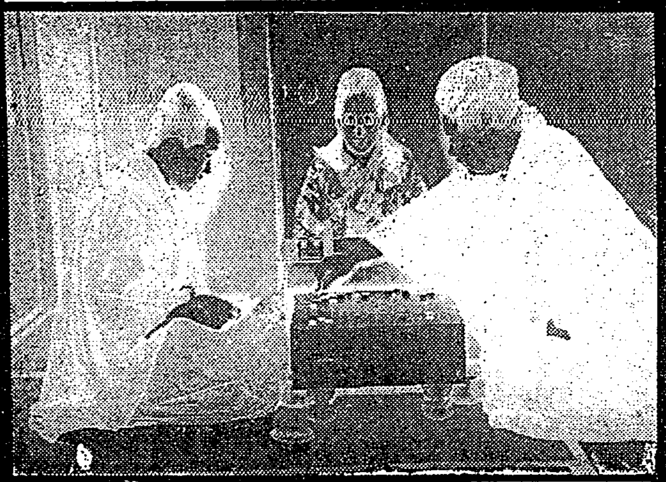

寫眞は（右）篠原氏（左）藤澤氏

續 快男子 (36)
大島伯鶴口演　今村恒美畫

暗號の紙片

本來口數をきかない野州貫といふ男、恐ろしい[illegible]の無法者で人を殺す事を鼠を殺す程にも感じてゐないといふ。兇惡無殘な奴であります。それが、

（この野郎仲間のくせに、裏切りをしやアがつて太え奴だ）

と、怒りのあまり、力に任せて[illegible]を引叩いたのだから堪りません。額がひん曲つて半分砕けたかと思はれるやう。キヤーッといつて引くり返るのを、[illegible]をあげて蹴飛しながら、[illegible]に蹴打しようと飛かかつた貫が、

「この野郎、モウ生かしちやア置かれねえぞ、覺悟をしろッ」

といふと名前も貫だが、本物の虎よりも猛り立つて、まるで火のやうな勢ひ、一同いくら惡漢揃ひでも、現在目の前で人が一人打殺されようといふ場合だから、さすがに色を變へた時に、どこから投げ込んだものでありませうか、一枚の紙片が、ヒラヒラと此の部屋へ落ちて來た。

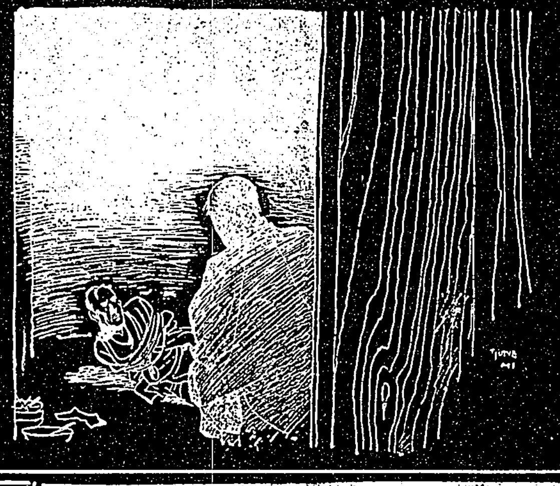

（ヘテ何だらう）

と源五郎が、この紙片を取り上げて見ると、正しく子分の一人からよこしたもので、

「とても手が足りないから、親分に多勢子分を引き連れて、すぐ應援に出張つて貰ひたい」

といふ事が、仲間のものでなくては分らぬ暗號で書いてある。勿論斯ういふ連中ですから、手を出してゐる不正な仕事も、一件や二件ではありません。多くの子分が手分けをして、いろ／＼の惡業を引受けてゐます。惡業といふのも可笑しいが、金にさへなることなら泥棒、詐欺、毆込み、打ちこはし、大袈裟によれば燒打ちでも、人殺しでもやらうといふ手合ひですから、此晩も他所でやりかけの仕事があつたものと見えます。その書き附を見た源五郎が、

「オット皆な、とりやアいけねえこの方が大變だ。すぐに皆なして行かなくちやアならねえぞ」

と怒鳴つた。野州貫はこの一言

「歸つて來る迄斯うしてゐろ」

と言ひながら、有合せた細引でグル／＼巻きに縛り上げちまつたから、サア[illegible]はどうする事も出來ません、打倒れた儘呻つてゐる

「それ急げッ」

といふと火の玉の源五郎、野州貫を始めとして、南京龍次に、[illegible]の吉、その他の無頼漢がぞろぞろと、此地下室を出て裏口から戸外へ飛出した樣子、あとは大風の吹いた後みたいな閑寂、縛り上げられて倒れてゐる[illegible]は泣聲を出し、

「オイ勝兄い、冗談ちやアねえや乃公アお前が恨みだぜ、何の怨恨があるか知らねえが、これんばかりも覺えのねえ乃公をつかまへて、縁方の犬だの廻し者だのと飛んでもねえ濡れ衣を着せるとは酷えや、見ねえな、貫兄いのために面も曲る程打たれた、オウ痛えアンな無茶な男もねえが、お前も貫が惡過ぎるぜ」

と愚痴を並べ始めました。

歌詞の懸賞募集
滿洲國皇帝陛下奉迎國民歌

建國以來日滿一徳不可分の關係を以て道義的に結合し、飛躍的發展を遂げつつある滿洲國は、新東亞建設の大陸據點をなすものにして、我國民亦これを支援し、その前途を祝福するものである。今回皇紀二千六百年記念慶祝のために[illegible]の滿洲國皇帝陛下を迎ふるに際し特に此の精神的意義を強調し、廣く全國民に歌はるべき歌詞を待望す。

一、賞金壹千圓（國債）佳作十篇に記念品を呈す。
一、應募規定　半紙又は原稿用紙に毛筆又はインクを用ひ、住所氏名明記のこと（發表の際に匿名は自由）
一、締切　四月末日到着迄
一、宛名　東京神田一ツ橋教育會館　日滿中央協會
一、審査　帝國委員會に於て決定（作品の字句を修正することあるべし）
一、著作權　主催者に屬し、應募原稿は返却せず。

（後援）外務省、陸軍省、文部省、對滿事務局（主催）社團法人日滿中央協會

野球界　五月特輯
職業野球半額券四枚つき
春のリーグ戰の覇權は
東西陣營の精鋭を語る
わしが相撲部屋巡禮記
監督ばかりの座談會
波瀾萬丈・夏場所好取組廿番撰
夏場所大相撲オール豫想展望
春の大リーグ戰優勝は？
定價壹圓　博文館

附別録冊　六大學野球便覧　附・野球用語辭典
春の六大學新陣容研究
六大學練習見物記

アタラシイ　カバンニ　グリコモ　イレテ　ミル

淋内服特效劑　チー・ユー・サイド　G-U-CIDE　効果本位

國産最高級　日光ペン

キノミール　母乳のやうなコナミルク
赤ちやんに與へて下さい　母乳の足りない
順調に育ちます

毛は生える藥　フミナイン
博士創製の毛生え藥
◎田中醫學博士方劑
◎説明書無代進呈
發賣元　東京藥院

小粒ノルモザン　好評の
胃酸過多・胸やけ・胃痛に
武田長兵衞

齒槽膿漏専門藥
パラデント

本劑の特長

パラデントを以て歯齦をマッサーヂすることに依り、歯齦其他所謂、歯牙支持組織内にパラデントの有效成分が深達して歯齦の出血や化膿等を止め、且つ罹患部に榮養を與へて、健康な新組織を作り、收斂作用によつて歯齦は緊張を得て歯を確保するに至るので、食物の咀嚼力を恢復する樣になる。かくて、病勢惡化による歯の早期脱落や敗血症、骨膜炎等恐るべき全身病の誘發を防止する。

◇

パラデントの主劑は非特異性抵抗増進原で歯槽膿漏に對して免疫的作用を有し歯槽膿漏に對する抵抗力を強化する。

◇

適度の水溶性クリームたること獨自の香味料配劑に依り、患者をして爽快ならしめ、歯牙口邊等を着色するが如きことがない。且つ副作用を伴はない。

發賣元　ライオン歯磨本舗　株式會社小林商店　東京市本所區うまや橋一丁目
支店　大阪市東區博労町三丁目　名古屋市西區桑名町四丁目
定價　八拾五錢　藥店百貨店にあり

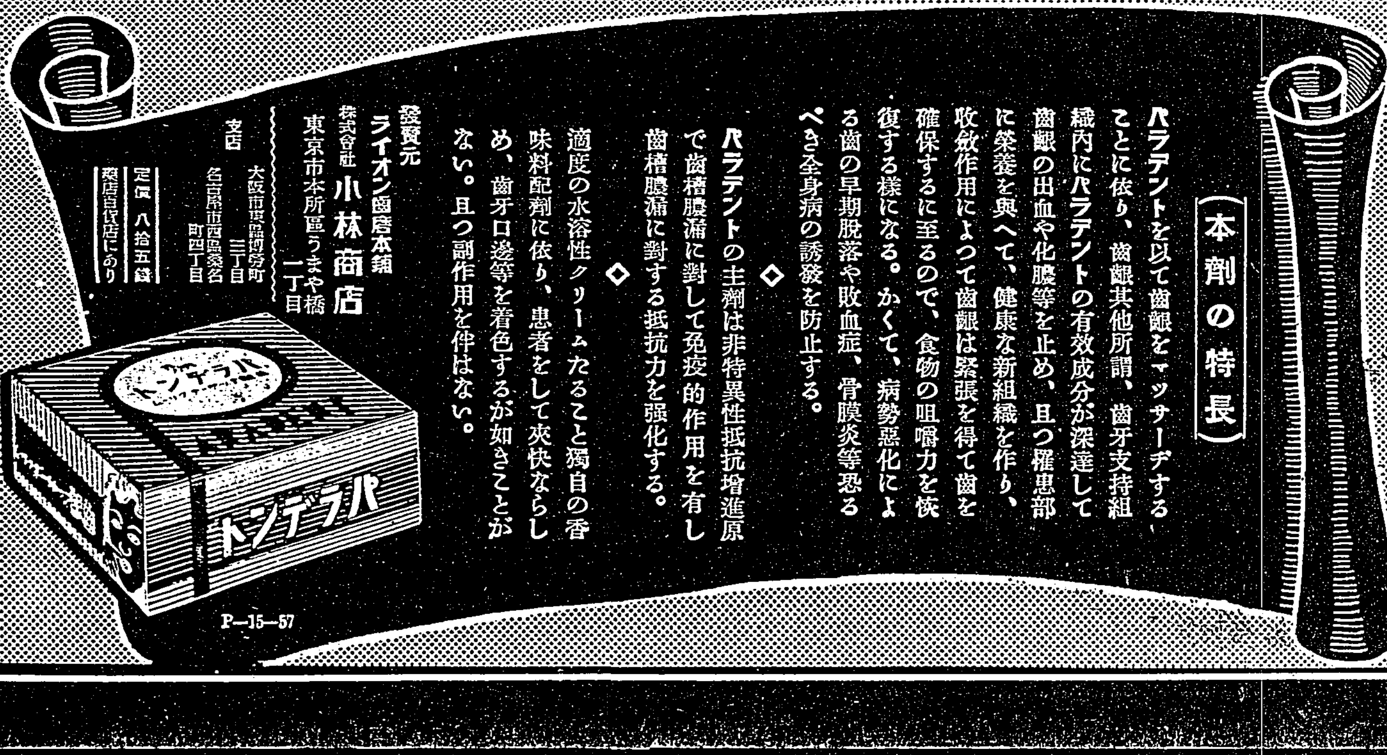

P—15—57